

Cartagena, Julio de 1986

Licenciada  
DORA PIÑERES  
Secretaria Académica  
FACULTAD DE TRABAJO SOCIAL  
UNIVERSIDAD DE CARTAGENA  
E. S. M.

Doy respuesta a su carta enviada el día 19 de Septiembre del presente año, en la que se me anuncia la asignación como Directora del trabajo de grado de GLORIA GIAMMARIA y OMAIRA CARABALLO y cuyo título es "ESTRUCTURA, DINAMICA Y CAMBIOS EN LA FAMILIA EN SANTA CATALINA".

Por estar este tema dentro del campo que me ha tocado moverme, es de mi agrado aceptar la responsabilidad como Directora de esta Tesis.

Atentamente,

  
ROSA A. DIAZ DE PANIAGUA

Cartagena, Julio de 1986

Señores  
COMITE DE TESIS  
FACULTAD DE TRABAJO SOCIAL  
UNIVERSIDAD DE CARTAGENA  
E. S. D.

Respetados Señores

Por medio de la presente, les estamos haciendo entrega del Trabajo de Grado titulado "ESTRUCTURA, DINAMICA Y CAMBIOS EN LA FAMILIA EN SANTA CATALINA", asesorada por la Socióloga ROSA A. DIAZ DE PANIAGUA, con el fin de someterlo a su estudio y aprobación.

Atentamente,

  
GLORIA GAMMARA DE OSORIO

  
OMAIRA M<sup>a</sup>. CARABALLO ARNEO

ESTRUCTURA, DINAMICA Y CAMBIOS EN LA FAMILIA  
EN SANTA CATALINA

GLORIA GIAMMARIA DE OSORIO  
OMAIRA M<sup>a</sup> CARABALLO ARNEO

UNIVERSIDAD DE CARTAGENA  
FACULTAD DE TRABAJO SOCIAL  
CARTAGENA, JULIO 1986.

ESTRUCTURA, DINAMICA Y CAMBIOS EN LA FAMILIA  
EN SANTA CATALINA

GLORIA GIAMMARIA DE OSORIO

OMAIRA M<sup>a</sup> CARABALLO ARNEDE

Trabajo de Grado presentado como re-  
quisito parcial para optar al títu-  
lo de Licenciadas en Trabajo Social.

Asesora: Licenciada ROSA A. DIAZ  
DE PANIAGUA.

UNIVERSIDAD DE CARTAGENA  
FACULTAD DE TRABAJO SOCIAL  
CARTAGENA, JULIO 1986.

NOTA DE ACEPTACION

---

---

---

---

Presidente del Jurado

---

Jurado

---

Jurado

Cartagena, 1986

6

## TABLA DE CONTENIDO

	pág
INTRODUCCION	1
1. INVESTIGACION PRELIMINAR	3
1.1 REVISION BIBLIOGRAFICA	3
1.2 ENTREVISTAS CON PERSONAS VINCULADAS DIRECTAMEN TE A LA COMUNIDAD	4
1.3 OBSERVACION DIRECTA	6
2. DISEÑO DE LA INVESTIGACION	9
2.1 PLANTEAMIENTO DEL PROBLEMA	9
2.2 OBJETIVOS	9
2.2.1 Objetivo General	9
2.2.2 Objetivos Específicos	9
2.3 ORIGEN	10
2.4 IMPORTANCIA Y UTILIDAD	11
2.5 DELIMITACION	12
2.5.1 Geográfica	12

	pág
5.7.1 Relación Conyugal o de Pareja	93
5.7.2 Relación Padres e Hijos	94
5.7.3 Relación Fraternal o entre Hermanos	96
5.8 RELACION CON OTROS PARIENTES	97
5.9 RELACION DEL GRUPO FAMILIAR CON OTRAS FAMILIAS O GRUPOS	97
5.10 REUNIONES FAMILIARES	100
5.11 RELACION DEL GRUPO FAMILIAR CON LAS INSTITU CIONES	101
5.12 VALORACION A LAS ESCUELAS	104
5.13 DIVISION SOCIAL DEL TRABAJO	105
6. ESTRUCTURA FAMILIAR	112
7. CONCLUSIONES GENERALES	137
8. RECOMENDACIONES	141
BIBLIOGRAFIA	143
ANEXOS	145

	pág
2.5.2 Temporal	13
2.6 ANTECEDENTES	13
2.7 TIPO DE INVESTIGACION	14
2.8 DEFINICION DE TERMINOS	15
2.9 MARCO TEORICO	21
2.10 HIPOTESIS	33
2.11 VARIABLES	34
2.12 MUESTRA	34
2.13 TECNICAS DE RECOLECCION DE DATOS	35
2.14 TABULACION	39
3. MONOGRAFIA DE SANTA CATALINA	40
4. ESTRUCTURA ECONOMICA DE LA COMUNIDAD	58
5. CARACTERISTICAS SOCIO-CULTURALES	75
5.1 HABITOS ALIMENTICIOS	76
5.2 UTENSILIOS DEL HOGAR	78
5.3 PRENDAS DE VESTIR	80
5.4 FIESTAS TRADICIONALES	81
5.5 CARACTERISTICAS DE LA VIVIENDA	83
5.6 CREENCIAS	85
5.7 DINAMICA INTERNA DE LOS GRUPOS FAMILIARES	93



## LISTA DE CUADROS

	pág
CUADRO 1. FORMAS DE PRODUCCION DEL GRUPO FAMILIAR EN LA COMUNIDAD DE SANTA CATALINA.	60
CUADRO 2. FORMA DE TENENCIA DE LA TIERRA EN LA CO MUNIDAD DE SANTA CATALINA.	64
CUADRO 3. PROPIEDAD DE LA TIERRA EN SANTA CATALINA CON RELACION A LOS AÑOS DE MATRIMONIO.	65
CUADRO 4. FORMAS DE ADQUIRIR LA TIERRA EN SANTA CA TALINA.	67
CUADRO 5. TIEMPO DE POSESION DE LA TIERRA EN SANTA CATALINA.	69
CUADRO 6. TIPOS DE PROPIEDAD SEGUN EL NUMERO DE HEC TAREAS.	71

CUADRO 7. PRINCIPALES INSTRUMENTOS DE TRABAJOS QUE SE UTILIZAN EN SANTA CATALINA. 72

CUADRO 8. ASISTENCIA AL TEMPLO POR PARTE DE LOS MIEMBROS DE LAS FAMILIAS DE LA COMUNIDAD DE SANTA CATALINA. 88

CUADRO 9. RITOS PRACTICADOS POR LAS FAMILIAS EN EL HOGAR. 89

CUADRO 10. DIVISION SOCIAL DEL TRABAJO EN LA COMUNIDAD DE SANTA CATALINA (HOGAR). 106

CUADRO 11. DIVISION SOCIAL DEL TRABAJO EN LA COMUNIDAD DE SANTA CATALINA (PRODUCCION). 109

CUADRO 12. NUMERO TOTAL DE HIJOS POR FAMILIAS EN LA COMUNIDAD DE SANTA CATALINA 114

CUADRO 13. VIVIENDAS SEGUN EL NUMERO DE FAMILIAS QUE LA HABITAN. 118

CUADRO 14. TIPO DE UNION CON LA PAREJA. 120

CUADRO 15. EDADES PROMEDIOS EN QUE LA MUJER EN SANTA CATALINA INICIA SU VIDA SEXUAL ACTIVA. 122

CUADRO 16. NUMERO DE MUJERES CON LAS CUALES EL HOMBRE TIENE HIJOS. 124

CUADRO 17. PERSONAS DE LAS CUALES DEPENDE ECONOMICAMENTE LA FAMILIA EN SANTA CATALINA. 127

CUADRO 18. PERSONAS EN LAS CUALES SE CENTRALIZA EL PODER AFECTIVO EN LAS FAMILIAS DE LA COMUNIDAD DE SANTA CATALINA. 130

CUADRO 19. PERSONAS ENCARGADAS DE SUMINISTRAR CASTIGOS Y PREMIOS EN LAS FAMILIAS DE LA COMUNIDAD DE SANTA CATALINA. 132

## INTRODUCCION

La familia es la estructura básica de la sociedad, la cual a través de la historia se ha venido transformando desde una unidad más o menos autosuficiente hasta una definida y limitada.

La existencia de la familia es concebida como un proceso ya que ésta solamente puede ser conocida a través del estudio de sus transformaciones o cambios.

El proceso de cambio seguido por la familia está relacionado con múltiples factores sociales, económicos, culturales, religiosos, etc., los que de una u otra forma intervienen en la Estructura y Dinámica de la Familia.

Para el desarrollo de ésta investigación se tuvo en cuenta que en el proceso de cambio seguido por la familia en la comunidad de Santa Catalina, estaba relacionado con las transformaciones sufridas en la Estructura Económica, así como los de las Características Socio-Culturales, cambios estos que se evidencian en la Estructura Familiar, las relacio

nes y comportamiento de la familia.

Para determinar los cambios que sufrió la familia de Santa Catalina, se realizaron las encuestas a familias constituídas hace 50 años, así como a las de 25 a 1 año.

Además de lo anterior, en esta investigación se realiza un análisis de la Estructura Económica y de las Características Socio-Culturales de la Comunidad, así como de los cambios que han sufrido tanto la Estructura Económica y las Características Socio-Culturales en el lapso de tiempo correspondiente de 1936 - 1986; 1961 - 1986, comparando la familia de hace 50 años con las de 25 a 1 año, para así determinar las variaciones que ha sufrido la Estructura y Dinámica de la Familia en Santa Catalina durante el tiempo comprendido de 1936 a 1986.

## 1. INVESTIGACION PRELIMINAR

### 1.1 REVISION BIBLIOGRAFICA

Con el fin de obtener datos y conocer los trabajos escritos sobre la Estructura, Dinámica y Cambios en la Familia en Santa Catalina, nos dirigimos a la Facultad de Trabajo Social (Departamento de Investigaciones), la Biblioteca de la Universidad de Cartagena, Biblioteca Rafael Calvo, Biblioteca Pública de Santa Catalina, Instituto Colombiano de Bienestar Familiar, sitios donde se pudo comprobar que hasta ese momento no se ha realizado ningún estudio a fondo en la comunidad. Se encontró en la Zona Franca un estudio realizado por una estudiante de Trabajo Social en su proceso de prácticas con la institución, pero dicho estudio solo hace referencia a la estructura de la familia en la comunidad, por lo que hemos considerado referirnos un poco más al tema.

Para nuestro propósito consultamos algunos libros de interés encontrados en las instituciones antes mencionadas que

se han hecho en Colombia, en el Departamento y otras comunidades, como son los de Virginia Gutiérrez de Pineda, Familia y Sociedad en Cartagena de Lácides Cortés, Memorias del Año Internacional de la Familia (1983). Además de los anteriores, se han utilizado otros de igual importancia anotados en la bibliografía.

## 1.2 ENTREVISTAS CON PERSONAS VINCULADAS DIRECTAMENTE A LA COMUNIDAD

FECHA: Agosto 14 de 1985.

HORA: 10:30 a.m.

PERSONA ENTREVISTADA: Eduardo Bovea Gutiérrez (Párroco principal).

Al interrogar al Párroco sobre la importancia del tema Estructura, Dinámica y Cambios en la Familia en Santa Catalina, este consideró de gran importancia la posibilidad de una investigación en este campo, ya que siendo él una de las personas que debido a su trabajo en la comunidad ha podido apreciar más de cerca las características de la familia, sus cambios y problemática por la que atraviesa; además consideró importante que se señalen las causas de dicha problemática, con el fin de que las instituciones que trabajen con el núcleo familiar traten de buscar soluciones que ataquen la raíz de esos problemas.

Señaló también el Párroco que nunca antes se había intentado estudiar este aspecto en una forma tan específica como lo plantean las investigadoras.

FECHA: Agosto 16 de 1985

HORA: 10:15 a.m.

PERSONA ENTREVISTADA: Henry Piñeres (Párroco Auxiliar).

El Párroco auxiliar mostró interés por la investigación ya que él como tal, le corresponde visitar las veredas cercanas a la comunidad y ha podido observar que el núcleo familiar en ellas presenta características similares y que las recomendaciones y conclusiones pueden ser aplicados a estas veredas.

FECHA: Agosto 23 de 1985

HORA: 9:30 a.m.

PERSONA ENTREVISTADA: Edith Rosado (Juez Municipal).

Manifestó la funcionaria que ésta investigación sería de gran utilidad, ya que nunca antes se había mostrado interés en el aspecto familiar de la comunidad. Señaló ella que el factor económico está influyendo directamente en la de integración familiar. Anota además que actualmente cursan en su despacho muchas demandas por inasistencia familiar, pero que no pueden ser sancionadas por comprobarse que los



demandados no están laborando y ha sido este el dector de  
sempleo, uno de los que más ha acrecentado la crisis por la  
que atraviesan muchas familias en la comunidad.

FECHA: Agosto 23 de 1985

HORA: 11:00 a.m.

PERSONA ENTREVISTADA: Carla Coneo (Agente Educador en la co  
munidad).

Carla manifestó mucho interés por el tema y afirmó que la  
familia en Santa Catalina estaba pasando por un período de  
crisis que repercute en el comportamiento de los niños; y  
así si se tiene en cuenta que estos niños serán los hombres  
del mañana sobre los cuales se levantarán nuevas familias,  
es preocupante la situación por la que atraviesa la familia,  
ya que cada vez se va acentuando esta crisis, debido a que  
no se han tenido pautas ni bases para un buen funcionamien  
to de éstas.

### 1.3 OBSERVACION DIRECTA

Después de realizar el proceso de observación en la comuni  
dad de Santa Catalina, se dedujo que ésta posee las carac  
terísticas de las comunidades rurales.

Al hablar específicamente de la familia, ésta se compone

generalmente por los padres, un alto número de hijos y otros parientes, tales como abuelos, sobrinos, los cuales habitan en una misma casa. También es usual que cuando se casa alguna hija (o) ésta se queda viviendo con sus padres; generalmente estos matrimonios o uniones libres se realizan a una temprana edad.

Se observa en la comunidad que la mayoría de los hombres salen a trabajar a las ciudades cercanas como Barranquilla, Cartagena o tienen sus zonas en fincas que se encuentran retiradas de sus viviendas, quedando la mujer a cargo del cuidado, educación y dirección del hogar y cuando a ésta le corresponde salir en busca de trabajo los hijos quedan al cuidado de las abuelas, las cuales son más tolerantes y en algunos casos cuando se trata de un nieto hijo de su hijo, no se le da ninguna orientación por temor a reproches de la madre.

Se observó que lo que fue tradicional hace algunos años, como la asistencia de los hijos al lugar de trabajo del padre (trabajos agrícolas) con la intención de ayudarlo y aprender esos oficios han ido desapareciendo, en cambio, se nota un mayor interés porque los niños asistan a las escuelas aún cuando después de un determinado tiempo sin haber culminado los estudios, éstos se retiran o son retirados de los establecimientos educativos, notándose en la comunidad mucho ocio en

tre los adolescentes.

Después de observado todo lo anterior, se consideró de interés investigar la Estructura, Dinámica y Cambios en la Familia en Santa Catalina, ya que se ha estimado que ésta estructura no se ha mantenido estable, sino que se han dado cambios que serían importantes analizar con el fin de darlos a conocer y facilitar la implementación de programas en la comunidad.

CONCLUSION

Después de haber realizado los pasos preliminares de la investigación, se pudo concluir que el tema Estructura, Dinámica y Cambios en la Familia en Santa Catalina merece ser investigado, debido a lo poco que se ha trabajado el tema en la comunidad, ya que este es de interés para sus miembros, quienes consideran que la familia ha sufrido cambios en su estructura y en sus costumbres y que éstos cambios se dan de una forma lenta e imperceptible, lo que trae el desconcierto entre sus miembros, llegándose a hablar de crisis en la familia. Además, en esta investigación se dan a conocer muchos aspectos importantes relacionados primordialmente con la familia, los cuales serán de utilidad para las instituciones encargadas de implementar programas relacionados con esta, los que dirigirán sus objetivos a problemas concretos.

## 2. DISEÑO DE LA INVESTIGACION

### 2.1 PLANTEAMIENTO DEL PROBLEMA

Factores Económicos y Socio-Culturales que han influido en la Estructura, Dinámica y Cambios en la Familia en la comunidad rural de Santa Catalina en los últimos 50 años.

### 2.2 OBJETIVOS

#### 2.2.1 Objetivo General

Mostrar a través de ésta investigación que la Familia en la comunidad rural de Santa Catalina ha sufrido cambios que han originado problemas sociales; para que los programas futuros dirigidos a ella tengan en cuenta dichos cambios y se elaboren con base en la realidad.

#### 2.2.2 Objetivos Específicos

- Identificar cuáles son los factores Socio-Culturales que caracterizan la familia en la comunidad rural de Santa

Catalina.

- Conocer y describir los cambios que ha tenido la familia en esta comunidad.
- Explicar el origen de estos cambios Socio-Culturales en los cambios de la Estructura Económica.
- Dar respuesta a las exigencias de la Facultad de Trabajo Social por cuanto se desarrolla en el campo en que se realizaron las prácticas, y establecer pautas para guiar una mejor intervención en la problemática que presenta la institución familiar.

### 2.3 ORIGEN

Esta investigación tiene su origen en el año 1982, cuando por designación del Departamento de Prácticas de la Facultad de Trabajo Social, las investigadoras fueron asignadas en la institución Zona Franca Industrial y Comercial de Cartagena, la cual desarrolla programas sociales en las comunidades situadas en su área de influencia, entre las que se encuentran:

Pasacaballos, Clemencia, Turbana y Santa Catalina.

La escogencia de las investigadoras de la comunidad de Santa

Catalina se hizo teniendo en cuenta que en ésta existían algunos grupos estables interesados en obtener un conocimiento amplio sobre los problemas de su comunidad y sus posibles soluciones. Aprovechando esta inquietud, se elaboró conjuntamente un estudio de los recursos naturales, humanos e institucionales de la comunidad, lo que permitió un mejor conocimiento de ella y de los problemas que más le afectan, entre ellos el de la familia, que debido a sus creencias religiosas muchas veces son adjudicados a poderes sobrenaturales.

Teniendo en cuenta lo anterior, se deseo fue trabajar con las familias de esta comunidad con la esperanza que esta investigación pueda ser utilizada en la implementación de programas dirigidos a estas y contribuir al desarrollo de la comunidad.

#### 2.4 IMPORTANCIA Y UTILIDAD

Esta investigación reviste importancia, a) Porque mira los aspectos Socio-Culturales y Económicos de la comunidad de Santa Catalina y porque permite caracterizar la Dinámica y Cambios de la Familia:

b) Porque analiza la familia rural como núcleo de dicha sociedad.

c) Porque demuestra la forma en que la familia campesina en los últimos años ha estado afectada por fenómenos económicos, sociales y culturales.

d) Puede servir de base para elaborar modelos específicos para trabajar en esta comunidad.

e) No sólo será de importancia para el Trabajador Social, sino para otros profesionales, entidades privadas o estatales, que implementen programas de bienestar social.

## 2.5 DELIMITACION

### 2.5.1 Geográfica

Esta investigación se realizó en la comunidad de Santa Catalina, cabecera del Municipio del mismo nombre. Está localizada a los 10° 36' de latitud norte y a 75° 17' de longitud del oeste de Greenwich con una altura de 70 metros sobre el nivel del mar.

Limita al Norte con el Municipio del Luruaco (Atlántico), por el Sur con el Corregimiento de Clemencia, por el Este con el Municipio de Repelón (Atlántico) y por el Oeste con Arroyo Grande.

2.5.2 Temporal

Para realizar la investigación se tuvieron en cuenta los años comprendidos entre 1936 - 1986, sin dejar de tocar aspectos de otros años que han sido importantes.

2.6 ANTECEDENTES

Sabemos que la familia ha sido objeto de estudio desde hace muchos años, ya que siempre ha sido mirada como célula básica de la sociedad. También nos hemos dado cuenta que éstos estudios han sufrido modificaciones, ya que la familia está sujeta a cambios sociales, culturales, religiosos, económicos e incluso regionales, por lo que no podemos generalizar al hablar de la familia en Colombia y nos limitamos a investigar la familia en Santa Catalina.

La familia en Santa Catalina como en otras comunidades rurales, ha sufrido cambios que hemos considerado importante estudiar, como también los factores que influyen en estos cambios.

Esta familia ha variado en cuanto a su conformación, tamaño, funciones y a la vez estos cambios han originado algunos problemas en la comunidad.



Entre los problemas por los que atraviesa la familia en Santa Catalina encontramos:

- Alto número de personas viviendo en una misma casa que no cuenta con el suficiente espacio disponible.
- Abandono del hogar, madresolterismo, que ha ido originando el concepto de Familia Incompleta.
- Niños criados por las abuelas, quienes a su edad se interesan más por consentir que por educar.

Estos y otros problemas por los que atraviesa la familia, fueron el objeto de nuestra investigación.

### 2.7 TIPO DE INVESTIGACION

El tipo de investigación que se realizó fue Empírica, Descriptiva, De Campo y No Experimental.

Dentro de la clasificación Descriptiva podemos decir que es un estudio de Desarrollo tipo Tendencial.

Es Empírica porque para tratar de demostrar el problema planteado se van a utilizar operaciones empíricas, tanto en la recolección de datos como en su análisis.

Es de Campo porque se va a realizar en un ambiente natural (Comunidad de Santa Catalina) y No Experimental, porque se van a correlacionar diversas variables no controlables por las investigadoras.

Descriptiva porque trata de describir modalidades de la familia, Estructura y Cambios de ésta, relacionándolas con las variables Socio-Económicas y Cultural.

Es de Desarrollo, ya que va a determinar no solo las interrelaciones y el estado en que se hallan los fenómenos, si no también los cambios que se han producido en un transcurso de tiempo determinado (50 años).

Es de Tendencia, porque identifica las direcciones fundamentales y puede predecir los hechos que se producirán en el futuro.

## 2.8 DEFINICION DE TERMINOS

### Estructura

Está dada por la forma como está integrada la familia, lo que le dará su calidad de familia extensa, nuclear, incompleta, la clase de unión predominante y la centralización del poder.

Familia

Grupo de ascendientes, descendientes, colaterales que tienen un tronco común y conviven en una misma vivienda.

Familia Rural

Grupo de personas que constituyendo una familia según la definición dada anteriormente, viven en un medio agrícola zona rural, tiene acceso a la tierra bajo cualquiera de las formas de tenencia.

Cambio

Se entenderá como Cambio la acción de pasar de un estado a otro, teniendo en cuenta que se hará referencia a los cambios producidos en una sociedad humana, se mirarán dichos cambios como cambios sociales que se dan como producto de unas relaciones de producción en transición.

Comunidad Rural

Nos referimos a ella como una agrupación de personas relacionadas entre sí, ubicadas en una zona rural (Santa Catalina) en la que cuentan con recursos físicos, personales, de tradición, etc., y su principal medio de producción es

la tierra.

#### Dinámica

La dinámica familiar de la comunidad de Santa Catalina es tá analizada como el conjunto de relaciones, fuerzas y procesos que interactúan en la vida del grupo familiar.

#### Estructura Económica

Conjunto de relaciones de producción que se dan en una determinada sociedad. En nuestro caso, las relaciones entre los campesinos y terratenientes, que vendrían a constituir una estructura agraria. Las relaciones producto de esta estructura son independientes de la voluntad y conciencia de los hombres. El carácter de estas relaciones dependen de quienes sean los dueños de los medios de producción.

#### Tipo de Familia

Filiación y reconocimiento del vínculo genealógico, sea por consanguineidad o por afinidad.

#### Autoridad Familiar

Se tomó como tal el poder que ejerce uno o varios miembros

de la familia en su seno. Se tuvo en cuenta el poder económico y el afectivo.

Tenencia de la Tierra

Es la forma como se posee la tierra en un momento determinado y en circunstancias dadas.

Factores Socio-Culturales

Se tomó las expresiones del hombre como resultado de la interacción recíproca (hombre-medio). Relación con las instituciones, relación de cooperación y amistad y sus relaciones con la naturaleza, como Costumbres (Hábitos alimenticios, prendas de vestir, fiestas tradicionales, características de la vivienda) y Creencias (prácticas religiosas, supersticiones, actitud ante la vida y la muerte y ante las enfermedades).

Problema Social

Se tomó como problemas sociales, las conductas desajustadas, producto de algunas situaciones que crean malestar en la comunidad y en el seno familiar, como la vagancia, drogadicción, hurto.

## Tipos de Propiedad

Nos referimos a ella teniendo en cuenta el número de hectáreas y la siguiente clasificación:

- Latifundio
- Mediana propiedad
- Gran propiedad
- Hacienda
- Minifundio
- Pequeña propiedad

### Latifundios

Gran extensión de tierra que sobrepasa la capacidad de trabajo de la familia y por lo tanto debe recurrir a mano de obra extraña, emplea poca mano de obra, prefiere formas atrasadas de producción como la Aparcería, el Arrendamiento y la Ganadería Extensiva, presenta un desperdicio de la tierra y una producción deficiente. Comprende de 51 a 100 Hectáreas.

### Mediana Propiedad

Es una extensión variable de tierra en la que el trabajo es realizado por el propietario y la familia, emplea permanen

temente mano de obra asalariada, hay racionalización de la producción y está principalmente comercializada obteniendo un margen de ganancias que les permite capitalizar. Comprende de 11 a 20 Hectáreas.

### Gran Propiedad

Es aquella en la que el propietario no trabaja mensualmente limitándose a dirigir la explotación, de la cual está ausente, de manera que ella se adelanta de modo exclusivo con trabajo extraño. Comprende de 21 a 50 Hectáreas.

### Hacienda

Se caracteriza por la técnica y la explotación moderna, exhibiendo una gran productividad por unidad de trabajo y de superficie, prevalece en ella el trabajo asalariado. Comprende de 100 o más Hectáreas.

### Minifundio

Es una extensión variable de tierra que no alcanza a absorber la mano de obra familiar y no produce los bienes necesarios para el consumo de la familia, debido a la <sup>peor</sup> capacidad económica del propietario y la superficie de la parcela, no se emplea ninguna técnica. Comprende hasta cinco hectáreas.

### Pequeña Propiedad

Es la que absorbe o no totalmente la capacidad de trabajo del cultivador y su familia. Comprende de 6 a 10 hectáreas.

### 2.9 MARCO TEORICO

Contrario a lo que se creía hace muchos años, la familia ha venido evolucionando con la misma historia de la humanidad.

Los primeros escritos que aparecieron sobre ésta fueron los de Bachofen (El Derecho Materno 1861) que le dió en ese entonces una concepción mística. Luego le siguió Mac Lennan, quien fue considerado en Inglaterra como el fundador de la historia de la familia y como primera autoridad en la materia.

En 1871 apareció Morgan convencido de que el sistema de parentesco de los Iroqueses era común a todos los aborígenes de Estados Unidos, en su obra *Primitive Society* (1877) distingue cuatro formas de familia. Aunque este estudio ha sido muy tenido en cuenta, es bueno clarificar, que las formas de familias que se dieron, no siempre se presentaron en el mismo orden, y aunque casi todas pueden estar incluidas en alguna de estas etapas, existieron además, muchas otras formas.



Morgan se muestra de acuerdo con los anteriores autores, cuando asegura que ante todo existió un estado primitivo en el que cada hombre pertenecía a todas las mujeres y cada mujer a todos los hombres, sin excluir la convivencia de parejas por algún tiempo.

El primer tipo de familia que se dió según este autor, fue la Consanguínea, que consistió en permitir el compromiso de matrimonio entre generaciones, de tal forma que todos los abuelos y abuelas eran maridos y mujer entre sí, los hijos de éstos, o sean, los padres, eran maridos entre sí, de tal modo que hermanos y hermanas, primos y primas, eran maridos entre sí. Más tarde se excluyen a los padres y a los hijos del comercio sexual recíproco, así como también a los hermanos uterinos.

En esta familia que Morgan denominó Punalúa, un grupo de hermanas carnales, eran mujeres comunes de sus maridos comunes, de los que quedaban excluidos sus propios hermanos carnales, estos maridos recibían el nombre de Punalúa, y en esta misma forma un grupo de hermanos tomaba a un grupo de mujeres excluyendo a sus propias hermanas; estas se llamaban entre sí Punalúa, la mujer detecta aquí un poder, ya que sabe cuáles son sus verdaderos hijos.

Poco a poco fueron sustituyéndose los matrimonios por grupos,

llegándose a la llamada Familia Sindiásmica, en la que un hombre vive solo con una mujer, pero el hombre conserva el derecho a poseer otras mujeres, en cambio el adulterio en la mujer es castigado cruelmente. En este matrimonio la pareja está unida por vínculos frágiles, por lo tanto, es de fácil disolución, perteneciéndole siempre los hijos a la madre.

Al ir apareciendo la apropiación particular de excedente de la producción y convirtiéndose en propiedad privada de las familias, el hombre sintió la necesidad de buscar la forma de perpetuar esta propiedad a través de la herencia, es así como no pudiendo hacerlo porque aún en ese momento la descendencia solo contaba por línea materna, es decir, los bienes pasaban en primer lugar a sus hermanas, hermanos o a los descendientes de las hermanas de su madre; ya que él seguía perteneciendo a su gens, quedando sus propios hijos desheredados, estos solo heredaban de su madre y de los consanguíneos de ésta, quien también continuaba perteneciendo a su gens. Por lo que para la modificación, solo bastó que el miembro del sexo masculino siguiera perteneciendo a su gens y el miembro del sexo femenino saliera de su gens y pasara a la gens de su padre, en esta forma se crea la filiación paterna y el derecho paterno y es así como también a raíz de esto, aparece la supremacía para el hombre que siente que ha derrocado a la mujer y la convier

te en su esclava e instrumento de producción. Fue esto lo que el llamó Familia Monogámica, cuyo objetivo principal fue procrear hijos que tuvieran un solo padre y que fueran sus descendientes y herederos directos.

Esta forma de familia, se diferencia de la Síndiásmica por la solidez de los lazos conyugales, solo el hombre tiene el poder para romper estos lazos. Aunque la Poligamia es castigada, el hombre podía por costumbre seguir teniendo otras mujeres, mientras estas no convivieran en el mismo domicilio conyugal, en cambio a la mujer se le exige fidelidad y tolerancia.

Esta familia no se basó en condiciones naturales sino económicas, aparece con la propiedad privada y la necesidad de perpetuar la riqueza del hombre a través de los hijos, es así como en la elección de la pareja sería una decisión de los padres quienes se cuidarían de que las uniones fueran entre personas de su misma clase social. Es esta forma de familia con algunos cambios, la que encontramos hoy día.

Si tenemos en cuenta la estructura de la familia Monogámica, encontramos que está sujeta a cambios, según la clase social, la economía, la religión, la cultura, la zona geográfica, etc., por lo tanto, sería un error generalizar sobre la familia, aún dentro de un mismo país.

De la familia colombiana podemos decir que constituye una realidad compleja, por las formas de organización que asume entre ella.

#### Familia Extensa

Se entiende como el grupo social compuesto por dos o más familias con un tronco común y que habitan una misma vivienda, con un solo jefe y en la que se comparten la mayoría de necesidades y progresos.

#### Familia Nuclear

Se entiende como el grupo social formado por tres elementos armoniosamente unidos, el padre, la madre y los hijos socialmente reconocidos.

#### Familia Incompleta

Es aquella en la que falta uno de los dos miembros de la pareja, puede ser por abandono, madresolterismo, separación y muerte de cualquiera de los cónyuges.

#### Familia Urbana

Es aquella que se encuentra en los perímetros urbanos. Se

caracteriza por ser nuclear en los estratos altos y extensa en los más bajos, por tener un alto índice de divorcialidad, y porque su fecundidad es inversamente proporcional al estrato socio-económico de la mujer.

Familia Rural

Son aquellas que se encuentran ubicadas en zonas rurales y que se caracterizan por ser familias extensas, con un alto número de hijos.

Además de observar las anteriores modalidades de la familia Monogámica que se dan en nuestro país, también podemos decir que ella no ha permanecido estática, aunque su cambio ya se ha ido dando en forma lenta que solo se percibe con el correr del tiempo. Podemos decir que las variaciones se han dado en cuanto a su función, conformación, tamaño, así como también en el comportamiento de los individuos en lo que se refiere a la división social y sexual del trabajo.

Algunos problemas de nuestra economía, como la baja capacidad de la industria y la agricultura para absorber la oferta de la fuerza de trabajo, los altos índices de desempleo y sub-empleo, los bajos niveles de remuneración de la población trabajadora, la escasa cobertura del sistema de seguridad social y el alto déficit de vivienda, son factores que

están afectando la capacidad de la familia para cumplir sus funciones y satisfacer las necesidades básicas de sus miembros.

Al querer analizar la Estructura, Dinámica y Cambios en la Familia en Santa Catalina, que es una de las comunidades rurales de Colombia situada al norte del Departamento de Bolívar, tenemos que hacer un análisis de los factores económicos, sociales y culturales, que están influyendo en dichos cambios.

Como se señaló anteriormente, los habitantes de esta comunidad provienen de los Indios Caribes (Araguacos) y los Zenúes, los primeros que se caracterizaron por ser valientes guerreros que se enfrentaron a los españoles, y los otros por ser pacíficos y trabajadores.

Estas tribus constituían sociedades comunitarias en donde lo producido (agricultura, caza, pesca), solo tenía valor de uso. Su distribución se hacía dentro de cada tribu, según reglas relacionadas con el parentesco, el excedente siempre fue utilizado para la reconstitución de la fuerza de trabajo, no se utilizó para el intercambio. Su principal medio de trabajo fue la tierra que era utilizada según reglas particulares. A estas formas de producción le corresponde un tipo de familia. El matrimonio se celebraba entre

parejas de una misma tribu, los hijos estaban bajo el cuidado del padre, quien se encargaba de hacer de él un guerrero y enseñarle los oficios propios de los hombres, como eran la caza, la pesca. Las niñas estaban bajo el cuidado de la madre, que a su vez le enseñaba los oficios propios de las mujeres. Existía entre ellos un gran respeto por los ancianos que eran sus consejeros.

Estas costumbres y tipos de producción agrícola fueron cambiando con la llegada de los españoles, quienes impusieron los sistemas de encomiendas, reducciones y resguardos de tierras, a través de los cuales se fueron apoderando de las tierras e imponiendo lo que se llamó Aristocracia Señorial que llegó a conformarse como clase social dominante, y cuya composición social estaba basada en la tenencia de la tierra. Para ese entonces, ya los excedentes agrícolas no se utilizaban para la reconstitución de la fuerza de trabajo, sino que empezó a ser apropiado por la nueva clase dominante, la de los Señores, y el excedente producido por la minería era intercambiado con la Metrópoli. Comienza a surgir la idea del dinero y la aparición de centros comerciales.

Por otra parte, con la traida á Cartagena de los esclavos Africanos para trabajar en las minas y que más tarde fueron huyendo hacia estas comunidades, se fue formando una población tri-étnica, extinguiéndose las comunidades indí

genas. Además aparecieron las capas sociales intermedias, como artesanos, pequeños comerciantes y principalmente pequeños campesinos, como producto de la descomposición campesina.

En estos procesos formativos, intervino como factor esencial la concentración de la propiedad territorial.

La rápida disminución de la población indígena, debido a los malos tratos, los enfrentamientos y la mala alimentación, dió lugar a la concentración de los supervivientes en áreas apartadas y restringidas, pero siempre al alcance de los hacendados (dueños de grandes terrenos). En este proceso llamado de Reducción, se incluía el establecimiento de una capilla o iglesia, con el fin de adoctrinar, la construcción de poblados a su alrededor, y de viviendas dispersas. Fue esto lo que dió lugar a las llamadas hoy, Comunidades Rurales, rodeadas por las tierras apropiadas por las haciendas y en la que concentraba la mano de obra ocupada.

Con la Independencia desaparece el aparato administrativo metropolitano, se refuerza el poder local y comienza una nueva lucha por los pretendidos títulos sobre la tierra.

Además de estos problemas que se presentaron, la desarti



culación de las comunidades indígenas, otros procesos participaron en la formación del campesinado, a saber la descomposición del sistema esclavista y la extensión de los vecindarios pobres.

A partir de aquí se dan nuevos cambios y nuevas formas de producción, comienza una interminable lucha por la tierra, es así como los siguientes gobiernos nacionales a través de nuevas leyes, han tratado de establecer reformas tímidas que en ningún momento han dado una respuesta verdadera a este problema.

En 1882 aparece la Ley 48 y en 1905 la Ley 56 que plantean la utilización productiva de la tierra (ya sea con cultivo o con ganadería) como condición para su titulación. En 1977 aparece la Ley 71 en donde se proveerá la adjudicación de parcelas de menor tamaño con miras a favorecer a los pequeños agricultores. A pesar de estas débiles medidas, que en nada mejoraron la situación de los pequeños campesinos, se siguieron dando fuertes luchas por la propiedad territorial. La reclamación simultánea sobre las mismas tierras por parte de los campesinos y terratenientes era prueba de la incapacidad del ordenamiento legal para responder a las nuevas condiciones de propiedad requeridas por el cambio económico.

42

En 1936 se aprueba la Ley de Tierras o Ley 200 de 1936 que constituyó uno de los temas más discutidos en cuestiones agrarias en ese tiempo. A partir de ese momento, varios sectores presentan proyectos con la mira a buscar soluciones a los problemas del campo. Más tarde aparece la Ley 100 ó Ley de Aparcería, por medio de la cual se protegían los contratos de aparcería, considerados como de utilidad pública por dicha ley, se buscaba reanimar la producción de alimentos dentro del ámbito de formas atrasadas de trabajos en el interior de las haciendas. Esta ley contemplaba un contrato modelo en el cual se prohibía la siembra de cultivos permanentes con el fin de neutralizar los riesgos que significaron la presencia de aparceros en las haciendas.

Esta década del 40 fue la época en que se inicia la violencia por parte de los partidos tradicionales (Liberal y Conservador). Esta violencia tuvo repercusiones en todo el territorio colombiano principalmente en el campo, ya que ella se encuentra íntimamente ligada con la estructura y procesos agrarios que se han considerado. Esta explosión de violencia se puede considerar a partir del asesinato del líder Jorge Eliécer Gaitán, responsable de uno de los intentos frustrados de un tercer partido, no siendo esto la verdadera causa de ella, otros hechos precedentes aportaron para el surgimiento de la violencia.

Al iniciarse la década del 60 se encontraron condiciones políticas, económicas y sociales novedosas para el país. Los factores que habían iniciado los conflictos de los años anteriores no habían desaparecido. De otra parte, un fenómeno de trascendencia continental, la Revolución Cubana era un poderoso atractivo para las capas estudiantiles, campesinas y obreras, por lo que las clases dominantes ven la necesidad de dar una respuesta acorde con sus intereses. Esta respuesta se plantea en la conferencia de Punta del Este (1961) donde se proyectó la estrategia de la Alianza para el Progreso que tenía por líder a los Estados Unidos y dentro de la cual las reformas agrarias constituían la pieza clave.

En 1959 el Ministro de Agricultura presentó ante el Congreso de la República un proyecto de ley sobre la Reforma Agraria, con la cual se abrió el debate sobre el tema. Después de varios debates se llegó a la formulación de la ley 135 de Diciembre de 1961, cuya propuesta fue considerada por el dirigente conservador Alvaro Gómez Hurtado.

Esta como las otras fue obra de los partidos tradicionales, donde las clases afectadas no tuvieron ninguna participación. En ella se habla sobre la expropiación de tierras adecuadamente explotadas siempre y cuando no se trate de predios que estén dedicados eficientemente a programas de alto interés nacional; estas serán calificadas como tal por el Ministro

de Agricultura previo concepto favorable del Consejo Asesor de Política Agropecuaria, éste a su vez estará compuesto por 15 miembros así:

6 por el Sector Privado, 7 por el Sector Oficial (que representa los intereses del sector privado), y 2 representantes campesinos escogidos por el Presidente de la República. Como se podrá notar el papel de los campesinos no deja de ser solo de simples observadores.

En la década del 70 el campo colombiano fue testigo de un nuevo ascenso de las luchas por la tierra, las cuales proyectaban un nuevo motivo de temor para las clases dominantes, estos problemas dieron lugar a enfrentamientos cada vez más agudos entre terratenientes y campesinos, ya que la Reforma Agraria no solucionó de ninguna forma el problema de la tierra.

En medio de estas luchas, el campesino ha ido buscando formas de producción que le ayuden a su supervivencia que además trae consigo cambios en su cultura y en el seno de su familia.

2.10 HIPOTESIS

Las relaciones agrarias de las comunidades rurales influyen

en las características Socio-Culturales y estas a su vez repercuten en la Estructura Familiar de dichas comunidades.

## 2.11 VARIABLES

Variable Independiente: Relaciones Agrarias.

Variable Dependiente: Características Socio-Culturales.

Variable Dependiente: Estructura Familiar.

## 2.12 MUESTRA

La población de Santa Catalina en lo referente al casco urbano, es de 3.530 habitantes, que referencialmente comprenden 650 familias que constituyen el universo de la investigación, de las cuales se escogió una muestra al azar del 20% que correspondió a 130 familias (unidad de la muestra colectiva) que las investigadoras consideraron representativa del universo.

Las 130 familias fueron divididas en grupos de 5 para la aplicación del cuestionario, teniendo en cuenta criterios como el tiempo de constitución de la familia, que servirá para establecer los cambios entre las distintas épocas.

La división será la siguiente:

## Escala de Tiempo

	0-10 años
	11-20 años
Uniones en	21-30 años
tre los	31-40 años
	41-50 años

Para mayor confiabilidad en la investigación, los cuestionarios fueron dirigidos a clanes, es decir, familias pertenecientes a un tronco común cuyas uniones abarcaron la escala de tiempo.

En las que no fue posible se trató de que entre ellas hubiera relaciones estrechas de amistad o compadrazgo.

### 2.13 TECNICAS DE RECOLECCION DE DATOS

Para la recolección de la información fueron utilizadas las siguientes técnicas e instrumentos:

- Observación de Campo

Nos permitió la captación de hechos significativos de la vida de la comunidad, como aspectos sociales y culturales.

- Observación Participante

Se hizo siempre que fue posible, con el fin de captar datos sobre costumbres, hábitos y tradiciones que se dan en la comunidad y que solo era posible conocer participando en algunas de sus actividades.

- Entrevistas No Dirigidas

En formas de conversaciones ordinarias que acompañaron a las observaciones, para tratar de dar una mayor libertad e iniciativa a las personas y tratar una información libre y donde se puedan expresar sentimientos y opiniones.

- Diario de Campo

En el se consignó los datos observados relevantes a la investigación.

- Cuestionario Básico

Con preguntas abiertas, dicotómicas y de hecho, dirigidas a las familias que conformaron la muestra. El objetivo fue

obtener información sobre los cambios en la estructura agraria y estructura familiar.

- Cuestionario Especial

Con preguntas dicotómicas y de opinión dirigidas a las personas que por las características del desempeño de sus funciones, han podido observar los cambios ocurridos en la comunidad y por lo que podemos considerar valiosa su información.

Fuentes

Primarias y Secundarias.

Entre las primarias, se contó con las siguientes personas:

Alcalde, Juez, Sacerdotes, Inspector, Funcionarios del INCORA, Caja de Crédito Agrario Industrial y Minero, Agente Educador, Promotoras de Salud, Promotor de Educación, Presidente del Sindicato de Agricultores de la comunidad.

Secundarias: Revisión de Documentos y Análisis de Registros y Archivos

Esto se realizó en la Iglesia, Juzgado y Escuelas, a través de ella se obtuvo información de las distintas épocas y a



través del tiempo.

Además de los anteriores, se utilizaron instrumentos tales como Cámara fotográfica, Grabadoras.

### Guía de Observación

La observación estuvo dirigida a las Características Socio-Culturales de la comunidad de Santa Catalina que más influencia ejercen sobre el grupo familiar.

Consideramos que se han dado cambios en cuanto a Costumbres, Creencias y Valores Sociales que han variado el concepto de la familia de esta comunidad en los últimos 50 años. Por lo tanto, nuestra observación estuvo dirigida a aspectos tales como:

- |            |                                   |
|------------|-----------------------------------|
|            | Hábitos alimenticios.             |
|            | Utensilios del hogar.             |
| COSTUMBRES | Prendas de vestir.                |
|            | Fiestas tradicionales.            |
|            | Características de las viviendas. |

CREENCIAS

- Prácticas religiosas.
- Supersticiones existentes.
- Actitud ante la vida y la muerte.
- Actitud ante las enfermedades.

VALORES SOCIALES

- Relaciones internas del grupo familiar.
- Relación del grupo familiar con otras familias o grupos.
- Relación con las instituciones.
- División sexual del trabajo.
- Reuniones familiares.
- Valoración a las escuelas.

2.14 TABULACION

La tabulación de los datos recogidos por los cuestionarios, se hicieron en forma manual tabulándose simultáneamente los cuestionarios correspondientes a las familias constituidas a partir de 1936-1986 y 1961-1986. Posteriormente fueron tabulados los cuestionarios destinados a las personas vinculadas directamente a la comunidad.

Para la cuantificación de los datos se utilizaron los porcentajes y medidas estadísticas.

### 3. MONOGRAFIA DE SANTA CATALINA

#### LOCALIZACION





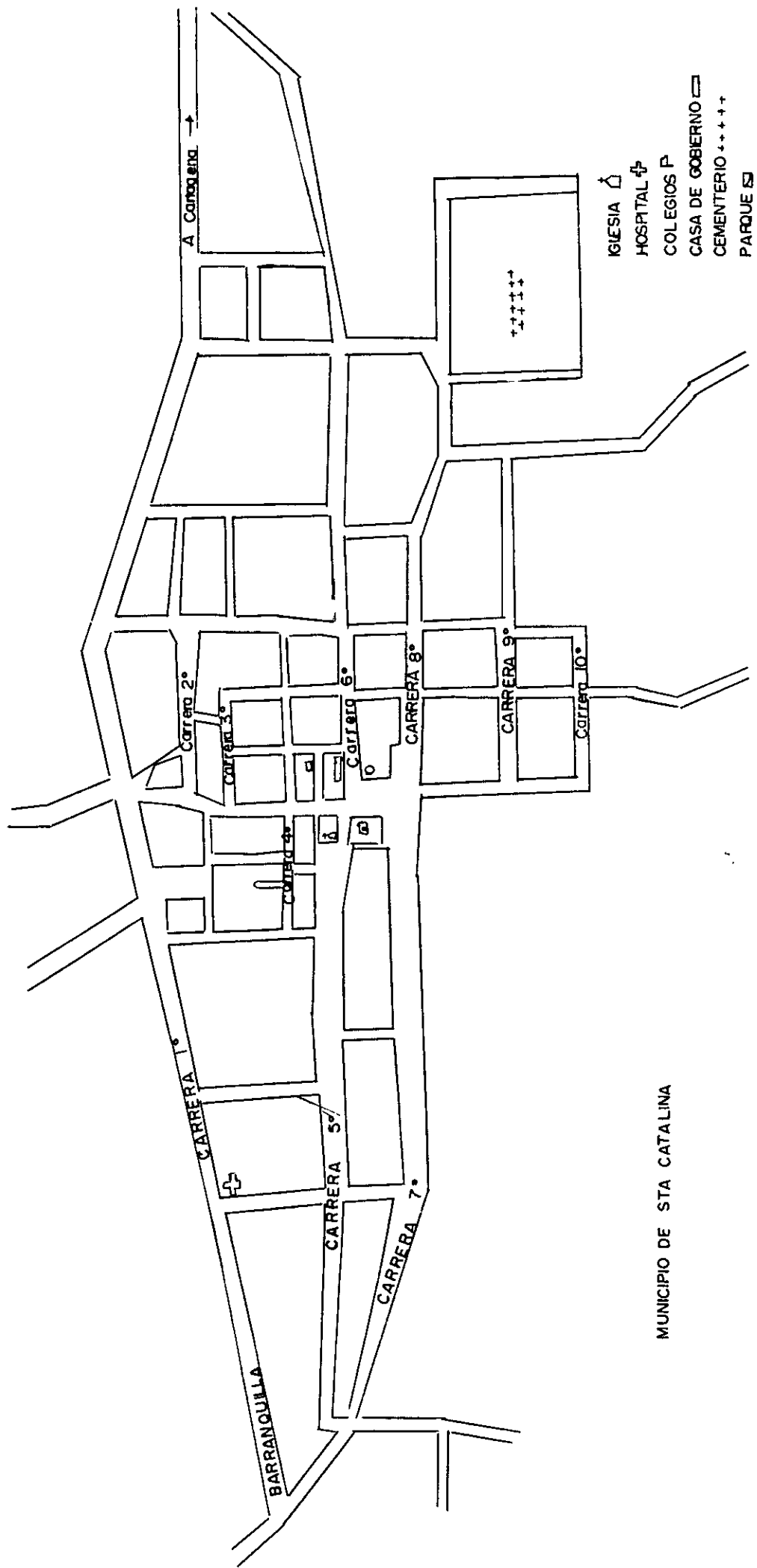

En la parte Nor-oeste de América del Sur, encontramos a Colombia, que es un país que está dividido en 23 Departamentos, 4 Intendencias y 5 Comisariás, con una población aproximada de 29,684.000 habitantes. Entre sus departamentos encontramos uno llamado Bolívar, ubicado en la parte norte de Colombia (Costa Atlántica), su capital es Cartagena. Cuenta con 30 municipios entre los cuales encontramos a Santa Catalina, situado al norte del Departamento de Bolívar a 45 Kms de la ciudad de Cartagena, atravesado por la carretera de la Cordialidad que une a las ciudades de Cartagena y Barranquilla. Cabecera de su mismo nombre (Santa Catalina), está localizada a  $10^{\circ}36^8$  de la latitud norte y  $75^{\circ}17'$  de la longitud al oeste de Greenwich. Con una altura de 70 Mts sobre el nivel del mar.

#### LIMITES

Santa Catalina limita al Norte con el Municipio del Lurua



MUNICIPIO DE STA CATALINA

- GIESIA 
- HOSPITAL 
- COLEGIOS 
- CASA DE GOBERNO 
- CEMENTERIO 
- PARQUE 
- CAJA AGRARIA 

co (Atlántico), por el Sur con el Corregimiento de Clemencia, por el Este con el Municipio de Repelón (Atlántico) y por el Oeste con Arroyo Grande.

TOPOGRAFIA

La composición topográfica del Municipio de Santa Catalina se presenta ondulado hacia la parte sur y con algunos bajos en la parte nor-oeste, entre Loma Arena y Santa Catalina.

La altura sobre el nivel del mar es de 70 Mts, existiendo las que varían entre 0 a 300 Mts sobre el nivel del mar. Las mayores alturas están localizadas en el sur de las Cuchillas de Algarrobos, otras de consideración, son las de Loma de Piedras Blancas, Magarras, La Pepita y el Cerro de San Ignacio de las Caras.

HIDROGRAFIA

Por estar bañada por el Mar Caribe, ésta forma las ensenadas de Amansaguapos y Galerazamba, las Piedras de la Gori ta, Juan Moreno Norte y Juan Moreno Sur.

Las Ciénagas más importantes del Municipio son:

Las de Chiquito, el Bombo, Arenas, Jagua y la Bonga. El arroyo de Chiquito es el más importante de la región, ya que cruza del sur-oeste al nor-oeste, cubriendo una extensión aproximada de 500Mts. hasta la desembocadura de la Ciénaga del Totumo.

#### CLIMA

El clima del Departamento de Bolívar, es típicamente tropical y en general muy uniforme, debido a la insignificante variación de la insolación y al efecto moderador sobre la temperatura, que trae la presencia de altas concentraciones de vapor acuoso, propias de estas regiones vecinas al Ecuador.

El clima de Santa Catalina, según el Instituto Geográfico es cálido. Las temperaturas varían en la región, observándose temperaturas mínimas diarias de 19.2 grados centígrados y máximas de 32.6 grados centígrados. De acuerdo con el Instituto Geográfico, la temperatura media anual es de 27 grados centígrados.

#### HUMEDAD RELATIVA

La humedad relativa en el Municipio, al igual que en el resto del Departamento es alta, con variaciones entre 80 y 90%.

## INSOLACION

La insolación en la región o sea el número de horas de sol, varía entre 7 y 8 horas.

## VIENTOS

Los principales vientos que soplan en la zona son los Ali sios, éstos soplan de N-S y los vientos de las épocas de sequías.

La velocidad de dichos vientos es muy fuerte en algunos meses del año (Diciembre, Enero, Febrero y Agosto), en ocasiones han llegado a arrasar gran cantidad de hectáreas de plátano.

## LLUVIAS

La estación de lluvias o de invierno en el Departamento de Bolívar comienza en Abril o Mayo y se prolonga hasta Octubre o Noviembre. Durante este período cae casi toda la lluvia del año. Los cuatro o cinco meses comprendidos entre Diciembre, Marzo y Abril, constituyen normalmente la estación seca o verano.

## SUELOS

El suelo de la región es apto para la agricultura diversificada, se dan cultivos de maíz, plátano, arroz, yuca.

#### FAUNA

En un estudio sobre la biología del Langostino de la Ciénaga El Totumo se encontró la siguiente fauna:

#### PECES

Mojarra azul, amarilla, Sábalo, Jorobado, Pipones, Macabí, Róbalo, Lisa.

#### CRUSTACEOS

Langostinos o camarón de agua dulce, varias especies de Jai ba.

#### REPTILES

Babilla, Falsa coral, Mapaná, Iguana.

#### AVES

Pisingos, aves ornamentales.



## FLORA

El tipo de vegetación que se encuentra es la siguiente:

Mangle, Condon, Piñuela, Naranjuelo, Matarratón, Jobo, Coroso de puerco, Guasimo, Roble.

## TIPO DE COMUNIDAD

Santa Catalina es una comunidad agrícola. Los principales cultivos que se dan en ella son: Maíz, Yuca, Caña para panela y miel, Plátano, Coco, Frutales, siendo el cultivo más importante el Plátano, producto principal de la dieta de la Costa Norte Colombiana.

## DIVISION POLITICA Y ADMINISTRATIVA

La carretera de la Cordialidad divide al Municipio en dos zonas:

La Oriental, que comprende la cabecera municipal y los corregimientos de Colorado, Palmito, Loma Arena, Pueblo Nuevo y Galerazamba. La zona Occidental formada por los corregimientos de las Caras, Peñique y Clemencia.

La administración del municipio está dirigida por el Alcal

de Municipal, en cada uno de los corregimientos hay Inspectores de Policía. Existe además, un Consejo Municipal que representa el poder Legislativo y está integrado por nueve miembros. El poder Judicial está representado por un Juzgado Promiscuo Municipal.

#### TRANSPORTE Y COMUNICACION

La carretera de la Cordialidad comunica a la cabecera municipal y al corregimiento de Clemencia, con Cartagena y Barranquilla. Como medio de transporte utilizan los buses intermunicipales que salen de Santa Catalina hacia Cartagena y los de Galerazamba que hacen el recorrido hasta Cartagena. Para el transporte de carga, utilizan camiones que llevan los productos agrícolas a Cartagena y Barranquilla.

En la cabecera municipal existe servicio telefónico (uno para el servicio de toda la comunidad), y el telégrafo de la Empresa Colombiana de Telecomunicaciones (TELECOM). También existe servicio de correos.

#### GANADERIA

##### Vacunos

Las razas de ganados encontrados en el municipio fueron los

criollos, cebú y en algunas fincas se trae ganado Holstein de Bogotá, pero con pocos resultados, debido a las condiciones ambientales de la región.

#### Porcinos

La explotación porcina a nivel comercial no existe.

#### Equinos

El número de caballos en la comunidad es poco, se encuentran en mayor cantidad el mulo que es usado como medio de transporte, debido a las malas condiciones de los caminos; también son utilizados como animales de carga.

#### INSTITUCIONES EN LA COMUNIDAD

Las instituciones que se encuentran en la comunidad de Santa Catalina son:

INCORA

INSTITUTO DE CREDITO AGRARIO INDUSTRIAL Y MINERO

INSTITUTO COLOMBIANO DE BIENESTAR FAMILIAR

SENA

POBLACION

La población del Municipio de Santa Catalina es de 12.000 habitantes aproximadamente.

En la que se refiere al casco urbano de Santa Catalina hay aproximadamente un total de 3.530 habitantes, que referencialmente comprenden unas 650 familias, en donde el número de personas que las conforman, oscilan entre 6, 5, 4, y 3 personas.

CARACTERISTICAS DE LA POBLACION

La población de Santa Catalina por estar básicamente comprendida dentro del complejo racial de la Costa del Caribe y por su descendencia histórica de la tribu del cacique Rondón, la cual habitaba en una pequeña serranía al norte de la población y que hoy en día lleva el nombre del cacique; de la mezcla de ésta con los españoles y con los negros traídos del Africa, se caracteriza por la presencia de una gama de tipos étnicos como:

Blancos en bajo porcentaje, mestizos en mayor cantidad, zambos y negros.

MARCO HISTORICO

Cristóbal Colón marino y célebre geógrafo nacido en Génova Italia, descubrió el Continente Americano el 12 de Octubre de 1492. Descubierta la América y sus riquezas, sucedieron los viajes en busca de nuevos hallazgos, es así como el español Rodrigo de Bastidas, acompañado de Juan De La Cosa, que era un experto marino compañero de Colón, salió de Cádiz en 1501 y apuntó hacia Cartagena.

Después de él, llegaron a Cartagena otros españoles, entre ellos, Cristóbal Guerra, quien aprovechándose de la buena fé de los indios, hizo a muchos prisioneros y los vendió como esclavos; Alonso de Ojeda y Juan De La Cosa quienes mantuvieron combates con los indios, siendo asesinado Juan De La Cosa y herido Ojeda; Diego de Nicuesa quien logró capturar una joven india oriunda de Galerazamba, perteneciente a las tribus indígenas del Cacique Phiojó de Piojó y se la entregó como trofeo al Rey de España, la joven india fue educada y bautizada con el nombre de Catalina en honor a Catalina de Alejandría, más tarde ella seguiría con Don Pedro de Heredia, quien desembarcó en la Bahía de Bocagrande en la tarde del 14 de Enero de 1533. Los indios opusieron débil resistencia y no logrando lo que se proponían, desocuparon completamente la población.

Preocupado Pedro de Heredia por conseguir agua dulce, salie

ron en expedición por los pueblos circunvecinos, salió la comisión el 25 de Enero de 1533 pasando por la Boquilla, cruzando las aguas llegaron al Puerto de Manzanillo, siguiendo la costa al norte pasaron por Arroyo de Piedra hasta llegar a Galerazamba, donde la India Catalina fue recibida con alboroso.

A su regreso de Galerazamba a la Provincia de San Sebastián de Calamarí (Cartagena), la expedición pasó por varios pueblos llamados hoy Los Pendales, Ciénaga de Santo Tomás, Ciénaga del Ceibal, Las Palmas y la antigua Ciénaga del Sitio hasta la entrada de la población indígena hoy de Santa Catalina, donde acamparon bajo un árbol frondoso llamado Camapo.<sup>1</sup>

Luego de su llegada a este lugar, los indígenas pertenecientes a las tribus del Cacique Rondón, se hicieron presente fuertemente armados y entraron en combate, siendo necesaria la intervención de la India Catalina para conseguir la garantía de paz.

El 1º de Febrero de 1538 se dió principio a la población comenzando por los trazados de la plaza donde sería levantado el edificio para la primera hacienda que dieron por nombre

---

<sup>1</sup>Documento de Planeación.

La Caridad, y la Plaza de La Concordia, levantando así los planos para el trazado de la nueva población.

Se fundaron varias haciendas, las primeras de las cuales perteneció a los padres Capuchinos, cuyos nombres se ignoran. Así se inicia el primer proceso de explotación de la tierra basado en una supuesta propiedad proveniente de orígenes divinos.

Desde la fundación de Santa Catalina hasta principios del Siglo XVII fue imposible conseguir información histórica acerca de la región; período en el cual es conquistado el norte del Departamento de Bolívar.

En 1610 fue dada a Melchor Morales la doctrina de Manzguap o Manzaguapo en encomienda. Este sistema de esclavitud, impuesto por los españoles, consistió en que el Rey entregaba indios en custodia a personas que llamaron Encomenderos. Los indios les prestaban servicios personales y les pagaban tributos; en cambio recibían servicios de evangelización. Los indios esclavos fueron usados de diversas maneras: como bestias de silla y carga, como objeto de venta, alquiler y empeño.

La encomienda como tipo de explotación feudal de la tierra de trabajo de los indios americanos, sirvió según los habi

tantes para proveer de alimentos a las colonias y para sostener todo el esfuerzo de la conquista.

Para esta época, el principal producto del Departamento de Bolívar era el maíz para el mercado de Cartagena y se cultivaba de preferencia en las onduladas colinas del norte. Esto hace suponer que la región de Santa Catalina por la fertilidad de sus tierras, ocupó un papel importante para la economía de la Provincia de Cartagena, durante las épocas de la Conquista y la Colonia.

En 1772 aparece Santa Catalina como Parroquia de la región de Cartagena, para la época de Independencia y posteriormente a ella, se encontraba la tierra invadida en ganadería extensiva, algunas plantaciones y fuerte concentración territorial.

En 1892 aparece Santa Catalina como Distrito de la Provincia de Cartagena, en ésta época surgen nuevas comunidades aledañas como son:

Colorado, Las Suritas, El Coco, Galerazamba, La Ceiba, Puerto Viejo del Totumo, Pajonal de San Jorge, Las Caras.

Algunas de las comunidades citadas anteriormente, han desaparecido, tales como:



Las Suritas, Puerto Viejo del Totumo y Pajonal de San Jorge.

La comunidad de Pajonal de San Jorge, localizada al sur del municipio, desapareció por las presiones ejercidas por el terrateniente Pedro Vélez, quien cercó las tierras desde Clemencia y Santa Catalina hasta Las Caras, por los años 1930 a 1940, siendo prefecto del Estado de Bolívar. Por las presiones ejercidas y la quema posterior de la población, sus habitantes tuvieron que trasladarse a otras comunidades entre Las Caras y Peñique.

En la década del 40 de este siglo, la zona es escenario de actos de violencia, y es así, como el 25 de Noviembre de 1949 en la comunidad de Loma Arena, se realizan enfrentamientos entre liberales del pueblo y conservadores venidos de Cartagena. En estos hechos perdieron la vida algunos de los venidos, que según los ancianos del pueblo ellos quisieron atropellar al pueblo y el pueblo se defendió.

La comunidad de Santa Catalina ha ido creciendo y es así como en un principio se encontraba conformada por tres barrios:

La Plaza, Barrio Arriba y Barrio Abajo, y debido al incremento de la población se han ido creando otros barrios como:

Rondón, Carrizal y Cajagual. A principios de 1982 por la escasez de vivienda, surgieron al mismo tiempo dos invasiones en la comunidad, de las cuales una logró sus objetivos, por contar con una mejor organización para defender el derecho a la vivienda, organizándose en una Junta Pro-Defensa de la vivienda, que se encargó de los trámites ante la alcaldía de la comunidad, los pagos de amortización de los lotes adquiridos. Este barrio tomó el nombre de 9 de Febrero en conmemoración al día en que fueron tomados estos terrenos.

La región comprendida por el hoy Municipio de Santa Catalina, estuvo en el pasado habitada por los indios Caribes pertenecientes al tronco original Araguacos (Arawak, Aroaqui, Aroacos). Los descendientes del tronco racial Araguacos se clasificaron en dos familias o ramas:

La de Barlovento o sea del Caribe; y la de Sotavento o sea la Zenú.

De los dos grupos, ambos físicamente fuertes, los caribes eran inferiores desde el punto de vista cultural, pues su civilización estaba menos desarrollada que la de los Zenúes.

Los indios fueron los indios más desorganizados políticamente, eran guerreros y antropófagos, se enfrentaron fieramente a los españoles, andaban semidesnudos y acostumbraban a pintar su cuerpo de rojo, negro u otros colores, así mis

mo, hacerse dibujos o tatuajes.

Los Zenúes sobresalieron en la orfebrería, se adornaban con finos objetos de oro, diademas, zarcillos, pulseras, nari gueras y pectorales tejidos en oro, en filigrana. Desarrollaron formas de producción tributarias basadas en la agricultura sedentaria y solo ellos tenían conglomerados urbanos.

La familia de estos indios tenían mucha importancia en la vida social de los indígenas, generalmente se casaban entre las mismas gentes de la tribu; los caciques o indios importantes podían tener varias esposas.

El matrimonio se hacía mediante la compra de la novia a su padre, a cambio de animales, bebidas, mantas o también objetos especiales.

Entre los indios Caribes los ancianos tenían mucha importancia y gran respeto; generalmente ellos decidían sobre la guerra.

A los niños les enseñaban los oficios de la guerra; a ser fuertes, a ser buenos cazadores y pescadores, a conocer las leyes y la religión.

A las niñas se les enseñaban los oficios que consideraban

proprios de la mujer.

#### 4. ESTRUCTURA ECONOMICA DE LA COMUNIDAD

Las relaciones de producción encontradas en la comunidad de Santa Catalina, al igual que en otras zonas rurales colombianas, mantienen su rezago feudal, debido a la poca fuerza con que ha penetrado el capitalismo al campo. Los campesinos quienes de una forma u otra son quienes la trabajan, solo poseen los mismos instrumentos rudimentarios que en tiempos pasados utilizaron los siervos en la época del feudalismo, como fueron las hachas, azadones, machetes, martillos, tenazas, etc.

Estas relaciones de producción atrasadas, basadas en la explotación del trabajo de los campesinos, cada vez se agudizan más como consecuencia del aumento de la población y el desempleo que aumenta por ende, las necesidades de la comunidad, y que ésta debido a su estructura no puede resolverlas, ya que la única fuente de trabajo que posee es la tierra, y la forma como se encuentra distribuida no permite el acceso de los campesinos pobres a ella, lo que los obliga a convertirse en sub-empleados, o en un asalariado en las ciudades circunvecinas, cambiando así sus costumbres y for

ma de vida (Ver Cuadro 1).

La familia es una de las instituciones que ha recibido la influencia de los cambios que se han venido dando en la estructura económica de la comunidad, y es eso precisamente lo que se pretende demostrar en este trabajo. Para tal efecto se comenzará tomando la actividad productiva desarrollada por la familia en los últimos 50 años; considerando que toda actividad productiva trae como consecuencia, un tipo de comportamiento que influye en la estructura familiar.

Como se anotó anteriormente, la agricultura fue la principal actividad de las primeras familias de la comunidad, y aún en 1936, las familias siguieron dedicadas a ella como única actividad productiva a través de la cual lograron satisfacer sus necesidades y mantener las relaciones culturales que de ella se desprenden, pero con el paso del tiempo han surgido cambios en la actividad productiva en la comunidad, apareciendo con más intensidad otras distintas a la agraria. Más que todo estas actividades están relacionadas con la venta de productos traídos de la ciudad, que llegaron a constituir las llamadas tiendas de víveres, graneros y pequeñas ventas de paletas, gaseosas, etc. Estas modalidades han ido suplantando a la actividad agraria, es así como se encuentra que en las familias constituidas en 1961, hay una baja en la actividad agraria (Ver

CUADRO 1

FORMAS DE PRODUCCION DEL GRUPO FAMILIAR EN LA  
COMUNIDAD DE SANTA CATALINA

ACTIVIDAD PRODUCTIVA	50 AÑOS 1936 - 1986		25 AÑOS 1961 - 1986	
	Nº	%	Nº	%
Agraria	51	70	22	38
Ganadera	3	4	1	2
Otros	19	26	34	60
TOTAL	73	100	57	100

Fuente: Encuestas realizadas por las investigadoras. Enero 1986.

72

Cuadro 1), y en aumento en mayor proporción de otras actividades entre ellas los pequeños comercios y los trabajos fuera de la comunidad.

Una de las causas a las que se le atribuye la variación en la ocupación, es la falta de empleo dentro de la misma comunidad y el desarraigo de la tierra de que ha sido víctima el campesino, incluso por la misma legislación agraria que en vez de favorecerlos los han ido perjudicando.

Si hacemos referencia a la promulgada en el lapso de los últimos 50 años, a los cuales nos estamos refiriendo en el trabajo, vemos que la Ley 200 de 1936 relacionada con arrendatarios y aparceros, facilitó la expulsión de grandes cantidades de colonos mediante juicios de lanzamiento, debido al control que ejercían los terratenientes a los "jueces de tierra" encargados de aplicar la ley. Además muchos colonos aparceros fueron expulsados para evitar que se alegara Status de Colonos de tierras baldías. Se formalizaron los controles de arriendo a la aparcería para evitar intentos de apropiación, se dedicó por parte de los terratenientes mayores cantidades de tierras a la ganadería, para evitar las perturbaciones que les podría traer la agricultura. En esta misma forma, otras leyes dieron pie a la expulsión masiva de los aparceros y arrendatarios, entre ellas la Ley 135 de 1961 de Reforma Agraria, que aumentó notablemente la cancelación de



contratos de arriendo, los terratenientes procuraron camuflar sus grandes propiedades entre parientes, se deshicieron hasta donde pudieron de los contratos de arriendo y se hicieron nuevos contratos de mano de obra al destajo y con trabajo asalariado.

La Ley 1ª de 1968 de igual manera provocó pánico entre los terratenientes quienes temían que sus tierras fueran distribuidas por INCORA a los campesinos y para defenderse resolvieron expulsar previamente a sus arrendatarios, los mecanismos previstos por el gobierno para impedir el lanzamiento de los campesinos resultaron inoperantes. A través de este recuento, hemos visto como paulatinamente el campesinado ha ido siendo despojado de su campo de trabajo quedando a la deriva en busca de nuevas formas de producción, mientras la tierra sigue concentrándose en manos de no productores directos.

En la comunidad se pudo comprobar la existencia de propiedades que por su tamaño (51 a 100 Has) podrían denominarse latifundios que son propiedad de personas que no pertenecen a la comunidad y que fue imposible entrevistar. Por lo general estas tierras están destinadas a la ganadería extensiva. Estas explotaciones ganaderas están localizadas en los bordes de la carretera de la Cordialidad, este tipo de explotaciones conlleva a una mínima productividad y bajo empleo de

mano de obra. Generalmente estos señores propietarios de la tierra dan a los campesinos una determinada extensión de tierra (aproximadamente una hectárea), para que hagan rozas o cultivos por un período de dos años mediante su esfuerzo personal y con la colaboración de su familia. Como es lógico, los campesinos no pueden sembrar cultivos permanentes; estos como contraprestación al término del contrato deben arreglar las cercas y dejar el terreno sembrado con pastos. De esta manera cada dos años debe emigrar en busca de nuevas tierras, para cultivar; esto es lo que comúnmente ellos llaman aparcería que es una de las formas de tenencia de la tierra más predominante (Ver Cuadro 2). En esta forma son los aparceros más que todo, los que realizan la explotación agrícola, por que los propietarios no residen en la comunidad, sus tierras son administradas por los llamados capataces o administradores quienes tienen a cargo la tecnología y operan como intermediarios entre el terrateniente y la población campesina. Esta forma de tenencia de la tierra tiene como fin capitalizar sin invertir.

En esta forma se demuestra como los campesinos están sometidos a la voluntad del terrateniente, ya que el conseguir o no tierra con facilidad para trabajarla, está en el querer de ellos, y esta situación se acrecentará como consecuencia de la existente tendencia de disminución de la propiedad a través del tiempo que se observa en el Cuadro 3.

## CUADRO 2

FORMA DE TENENCIA DE LA TIERRA EN LA  
COMUNIDAD DE SANTA CATALINA

FORMA DE TENENCIA	50 AÑOS		25 AÑOS	
	1936 - 1986		1961 - 1986	
	Nº	%	Nº	%
Arrendatario	—	—	—	—
Jornalero	12	38	6	29
Aparcero	20	62	15	71
TOTAL	32	100	21	100

Fuente: Encuestas realizadas por las investigadoras. Enero, 1986.

## CUADRO 3

PROPIEDAD DE LA TIERRA EN SANTA CATALINA CON RELACION  
A LOS AÑOS DE MATRIMONIO

PROPIEDAD	50 AÑOS		25 AÑOS	
	1936 - 1986		1961 - 1986	
	Nº	%	Nº	%
Propietarios	14	30	6	22
No propietarios	32	70	21	78
TOTAL	46	100	27	100

Fuente: Encuestas realizadas por las investigadoras. Enero, 1986.

77

Vemos como en las familias constituídas en 1936, hay un número de propietarios (70%) que aunque reducido, es un poco más alto que el de las familias constituídas en 1961 (22%), esto más que todo, debido a la imposibilidad de competencia entre la pequeña propiedad con pequeña producción, con la gran propiedad con gran producción. En ocasiones el pequeño productor se ve obligado a solicitar créditos institucionales a los cuales queda condicionada su producción, ya que la poca productividad del predio no permite la rentabilidad de la inversión, es así como muchos, ante la imposibilidad de cumplir con la deuda, deciden vender todo o parte de sus medios de producción o recurrir a otros créditos (parientes, amigos, prestamistas), lo cual acrecienta el monto de la obligación, viéndose en algunos casos en la necesidad de abandonar la parcela.

#### Formas de Adquisición de la Tierra en Santa Catalina

Si analizamos el Cuadro 4, vemos que en 1936 la propiedad fue adquirida en un 79% por compra, en un 21% por herencia. En 1961 sigue siendo la compra la principal fuente de adquisición de la propiedad, pero en éste último lapso de tiempo, aparece la invasión como una nueva forma de adquisición de la propiedad a través de la cual los campesinos tratan de dar respuestas propias al problema de la tierra existente en la comunidad, ya que cada vez quedan más lejos las posibilidades de adquirirla a través de la compra por no poder

CUADRO 4  
 FORMAS DE ADQUIRIR LA TIERRA  
 EN SANTA CATALINA

FORMAS DE ADQUIRIR LA PROPIEDAD	50 AÑOS 1936 - 1986		25 AÑOS 1961 - 1986	
	Nº	%	Nº	%
Herencia	3	21	2	33
Compra	11	79	3	50
Donación	—	—	—	—
Invasión	—	—	1	17
TOTAL	14	100	6	100

Fuente: Encuestas realizadas por las investigadoras. Enero, 1986.

poseer los medios económicos que se requieren y porque los créditos institucionales no existen para los no propietarios.

En el Cuadro 5 se puede apreciar que las propiedades adquiridas a través de la venta, se realizaron con más frecuencia en años anteriores a los últimos cinco años.

Las familias constituídas en 1936 adquirieron la tierra hace más de 25 años (58%). Solo un (7%) ha adquirido en los últimos cinco años. Entre las familias constituídas a partir de 1961, la propiedad ha sido adquirida entre 6 y 15 años con anterioridad (50%). Por lo general, las tierras adquiridas hace más de 25 años, han sido divididas por la costumbre de la herencia partible, que afecta a la mediana y pequeña propiedad, las cuales se han ido reduciendo progresivamente, dando lugar al minifundio, y difícilmente produce ingresos familiares suficientes, ya que la reducida extensión de las explotaciones afecta los otros factores de la producción (crédito, tecnología), e incide por lo tanto, en la productividad, haciendo que la actividad agrícola sea insuficiente para el sustento de la familia, la cual se ve forzada a buscar tierras en arriendo o dedicarse a otras formas de producción. Generalmente estas pequeñas parcelas producto de la división, están cultivadas de yuca, maíz, plátano, que siembran en los tiempos de cosecha, dependiendo de la naturaleza, debido a la escasez de agua en la comuni



CUADRO 5  
TIEMPO DE POSESION DE LA TIERRA EN  
SANTA CATALINA

TIEMPO DE POSESION	50 AÑOS		25 AÑOS	
	1936 - 1986		1961 - 1986	
	Nº	%	Nº	%
1 - 5 años	1	7	1	16
6 -15 años	2	14	3	50
16 -25 años	3	21	1	17
+ 25 años	8	58	1	17
TOTAL	14	100	6	100

Fuente: Encuestas realizadas por las investigadoras. Enero, 1986.



dad.

El Cuadro 6 nos muestra como esta forma de propiedad es predominante en la comunidad, ya que solo un (6%) de las familias constituidas en 1936 poseen tierras entre 21 y 50 hectáreas y un (75%) tienen posesiones que van entre 1 y 5 hectáreas, lo mismo sucede con las familias constituidas en 1961 en las que un (83%) posee extensiones de 1 a 5 hectáreas, y el (17%) de 6 a 10 hectáreas.

En este tipo de propiedad predominante se utilizan instrumentos de trabajo rudimentarios (Ver Cuadro 7), que son los que están al alcance económico de los campesinos y los que el tamaño de la propiedad permite; en pocas ocasiones se utilizan fertilizantes. Para la purificación del suelo se realiza la quema y para la siembra y recolección se utiliza como instrumento importante el machete. Por la falta de regadíos, casi siempre hay que esperar el tiempo de lluvias corriendo el riesgo que se pierda la cosecha. Es notable en estos predios la ausencia de cultivos permanentes y el carácter de autoconsumo de la producción.

Los datos anteriores han venido demostrando como se deteriora día a día la relación campesino-tierra, cada vez se aleja más al campesino de su ambiente, la insuficiencia productiva del minifundio, la imposibilidad de mantener cultivos

## CUADRO 6

TIPOS DE PROPIEDAD SEGUN EL NUMERO  
DE HECTAREAS

TIPOS DE PROPIEDAD	50 AÑOS		25 AÑOS	
	1936 - 1986		1961 - 1986	
	Nº	%	Nº	%
Extensiones de:				
1 - 15 Has	12	75	5	83
6 - 10 Has	2	13	1	17
11 - 20 Has	1	6	—	—
21 - 50 Has	1	6	—	—
TOTAL	16	100	6	100

Fuente: Encuestas realizadas por las investigadoras. Enero, 1986.

CUADRO 7

PRINCIPALES INSTRUMENTOS DE TRABAJO QUE SE UTILIZAN  
EN SANTA CATALINA

INSTRUMENTOS DE TRABAJO	50 AÑOS		25 AÑOS	
	1936 - 1986		1961 - 1986	
	Nº	%	Nº	%
Pala	15	29	7	32
Pico	6	12	4	14
Machete	21	41	9	45
Azadón	—	—	—	—
Otros	9	18	2	9
TOTAL	51	100	22	100

Fuente: Encuestas realizadas por las investigadoras. Enero, 1986.

permanentes, debido a que estos en su mayoría se hacen por tierras que no son propias, ya que la aparcería es una de las formas de tenencia de la tierra predominante en la comunidad; implican para el campesino la necesidad de suplementar sus ingresos por medio de otras actividades económicas diferentes a la agricultura, como son las pequeñas ventas y la migración, que van haciendo perder la vinculación de este con la tierra y convirtiéndolo en un asalariado en la ciudad.

Estos cambios actúan directamente sobre el comportamiento natural del campesino y en sus costumbres, que casi siempre se modifican con la influencia recibida de la ciudad por los constantes desplazamientos hacia ella. Estos cambios en sus costumbres están repercutiendo directamente sobre la estructura familiar, como lo demuestran los capítulos a continuación.

#### CONCLUSION

La estructura económica de la comunidad de Santa Catalina en 1936, se puede denominar como una Estructura Económica Agraria, debido a que la actividad productiva a que se dedicaban sus habitantes fue la explotación de la tierra (70%), como una forma de producción de fácil acceso. Los campesinos en su mayoría poseían terrenos, lo que le permitía de

dicarse a ella, ya fuera en calidad de propietarios o arrendatarios. A través de esta actividad, muchas familias lograron satisfacer sus necesidades, pero con el correr del tiempo esta actividad económica ha venido cambiando, es así, como se puede apreciar que en los años correspondientes a 1961-1986, se ha reducido en forma considerable el número de propietarios, se ha dificultado la obtención de la tierra en arriendo y la costumbre de la herencia partible ha reducido el tamaño de la propiedad, llevando esta nueva situación a sus miembros a buscar nuevas fuentes de ingreso o actividades productivas diferentes a la que en años anteriores marcó normas de conductas distintas a las que se dan hoy día.

## 5. CARACTERISTICAS SOCIO-CULTURALES

En este capítulo se hará referencia a las Características Socio-Culturales de la comunidad, no sin antes hacer un análisis de lo que es la Cultura y sus cambios a través del tiempo para poder llegar a demostrar que en Santa Catalina, en los últimos 50 años se han producido cambios en esta variable.

Se analizará primero lo relacionado con las Costumbres, como hábitos alimenticios, utensilios del hogar, prendas de vestir, fiestas tradicionales y características de las viviendas; luego se tomarán los cambios producidos en las creencias de la comunidad hasta llegar a los cambios en los valores sociales.

En este capítulo se describen además formas de comportamiento y de interacción de los miembros de la comunidad captados en la participación activa en ella.

Tomando los Factores Socio-Culturales como expresión del hombre producto de la interacción recíproca y de sus relaciones

con la naturaleza, se puede afirmar que ésta no puede permanecer estática, y una muestra de ello puede obtenerse en la experiencia diaria. Se halla en las actitudes diferentes que muestran los miembros de generaciones ascendentes hacia los modos de comportamiento aceptados de su sociedad. Hay pocas culturas en las cuales los mayores no muestran su desaprobación por las desviaciones de los jóvenes en las tradiciones de una generación anterior o en las que los jóvenes se sientan inconformes por los reproches cuando se desvían en algún aspecto de ciertas formas de comportamiento aprobadas por la gente de edad.

El proceso de cambio de la Cultura es Universal, algunos factores influyen en la aceleración de estos cambios, al buscar el hombre respuestas a situaciones nuevas provenientes de otras culturas.

A pesar de que en las zonas rurales, las personas son muy apegadas a sus tradiciones, la descomposición de la economía campesina tradicional ha influido de manera específica en su cultura, un ejemplo de ello es la comunidad en estudio, a continuación, algunos de los aspectos que han presentado cambios.

#### 5.1 HABITOS ALIMENTICIOS

En esta comunidad como en muchas otras de sus mismas características, la alimentación estuvo basada en la ingestión de proteínas provenientes de animales de caza y cría, así como de productos agrícolas propios del suelo, debido a su abundancia, ya que muy pocas personas no poseían un terreno sembrado o un pedazo de tierra en los patios de las casas, que no solo hacía las veces de corral o chiquero, sino que por su tamaño permitía el cultivo de pequeñas huertas de autoconsumo, por lo tanto se hacía fácil la consecución de alimentos y la variación de la dieta, si a lo anterior se le añade el intercambio de alimentos entre los habitantes de la comunidad.

La práctica continua de la caza, sin ninguna clase de control, la siembra permanente en las propias parcelas han extinguido muchas de las clases de animales y han traído la improductividad del suelo, como consecuencia de esto la escasez de muchos productos básicos en la alimentación que solo son posibles de conseguir a través de la compra a precios que están fuera del alcance económico de los habitantes han cambiado en forma casi total sus hábitos alimenticios, es así como hoy encontramos que los productos básicos de la alimentación son cultivados en la región como la yuca, ñame, arroz, plátano, los cuales no cubren la escala de nutrientes necesarios para constituir un régimen dietético equilibrado.



En pocas ocasiones consumen proteínas de vital importancia como la carne, leche y pescado.

## 5.2 UTENSILIOS DEL HOGAR

Al hablar de utensilios del hogar, se hace referencia a todos aquellos implementos, artículos y menajes que son utilizados por las familias para satisfacer ciertas necesidades vitales como la alimentación, sueño y recreación, así como aquellos que son el resultado de la vida moderna y del gran avance de los medios de comunicación. Estos utensilios del hogar son discriminados de acuerdo a su utilidad, encontrándose así objetos correspondientes a cocina, sala, comedor, cuartos, etc.

De la comunidad de Santa Catalina se puede anotar que a través del tiempo, la tenencia y uso de estos implementos han ido variando, encontrándose entonces que de aquellos utensilios fabricados en barro, tales como ollas, tinajas o vasijas; de totumo como cucharas y los de piedras como los fogones, lavaderos, etc. y que eran casi siempre elaborados por las mismas familias, han pasado en su gran mayoría a ser reemplazados por otros, resultado de la técnica moderna, y cuya fabricación se realiza con sofisticadas máquinas, utilizando materiales como metales, vidrios o plásticos. Otro hecho en que se hace notorio el cambio, es el que se rela

ciona con el uso de estufas de kerosene o gas propano, dejándose a un lado la costumbre del uso de fogones de piedras, o anafes, circunstancia que se hace más representativa en aquellas familias con menos de 25 años de constituidas.

Con relación al mobiliario que es utilizado en la sala como en el comedor, las familias constituidas hace 50 años y las de menos de 25, manifiestan su preferencia por el uso de muebles sencillos y convencionales elaborados en madera o paja, pero notándose en la actualidad cierta tendencia a utilizar además de los anteriores, ciertos muebles de hierro forrados con plásticos (mecedoras, sillas), las cuales pueden ser adquiridas a crédito.

En cuanto a los implementos que se utilizan en los cuartos o dormitorios también presentan variaciones, ya que el uso generalizado de las hamacas, camas de lona o viento, se ha ido dejando, prefiriéndose en la actualidad las grandes camas de madera o hierro con sus respectivos colchones de algodón o paja.

Otro de los aspectos que está directamente relacionado con los cambios que se han dado en la comunidad con respecto al uso de ciertos utensilios para el hogar, es el que tiene que ver con la instalación de la luz eléctrica (hace 12 años aproximadamente), hecho éste que crea nuevas necesidades en

la familia, entre las cuales se encuentra el uso de artículos eléctricos, tales como radios, televisión, licuadora, así como de equipos de sonidos, neveras, abanicos, etc. cuya utilización se ha incrementado, especialmente en cuanto a los tres primeros.

### 5.3 PRENDAS DE VESTIR

Estas han variado más que todo debido a la constante movilidad hacia la ciudad, aún cuando para uso diario persisten en los hombres las abarcas y el sombrero que sirve para protegerse del sol. Por lo general, las prendas que se utilizan son sencillas y humildes.

Una de las costumbres de estas zonas que era la utilización de prendas elegantes los domingos para ambos sexos, ha ido desapareciendo debido a la difícil situación económica. Por lo general, solo se invierte una vez al año en esta necesidad y es más que todo para las fiestas tradicionales que es cuando se trata de lucir mejor.

También se observó que en las casas donde se tenían hijos con diferencias mínimas en las edades, se utilizaban las mismas prendas de vestir, sobre todo, cuando se trata de uniformes de las escuelas. Para lograr esto se tratan de colocar en jornadas distintas (mañana-tarde).

#### 5.4 FIESTAS TRADICIONALES

Estas se festejan en el mes de Noviembre y como fecha principal el 25 que es el día de Santa Catalina. Si éste día no coincide con un fin de semana se suspenden y en el fin de semana se continúa por lo general con bailes familiares y en la casetta donde se llevan conjuntos traídos de otros lugares y con fiestas de corraleja.

El 23 de Noviembre se inician las fiestas con un desfile que está precedido por una joven que se denomina "Diosa", grupos de danza y música.

Anteriormente todo el pueblo participaba en las fiestas, que aunque eran organizadas por una Junta, siempre se tuvo en cuenta el resto de la población, ésta colaboraba en la recolección de fondos para la consecución de los músicos, trajes, disfraces, toros, etc.; la elección de la diosa se hacía entre jóvenes escogidas en los dos barrios existentes, (Barrio Arriba - Barrio Abajo), y ambos se preocupaban por recoger una mayor cantidad de fondos, realizar rifas, bazares, bailes, etc., con el fin de que saliera elegida la que contara con mayor cantidad de fondos.

En la actualidad este aspecto relacionado con las fiestas

tradicionales, ha sufrido algunos cambios, hoy no se establece ningún tipo de competencia entre los dos barrios de la comunidad para colaborar con su representante y obtener los fondos suficientes para que ésta alcance el título de diosa y cuente con el dinero necesario para los gastos que ese título acarrea, tales como vestuario, grupos de danzas, música, etc. Hoy la elección de la diosa se hace por nombramiento de la junta organizadora entre jóvenes que puedan costearse sus gastos, lo mismo que las personas que participan en los grupos de danzas.

Después de realizados todos los actos de elección de la diosa, empiezan los preparativos para el desfile de ésta, así como de los diferentes grupos y conjuntos musicales; este desfile que recorre las principales calles de la población y el cual se realiza el día 23 de Noviembre a las 4:00 a.m. da inicio a las festividades de la población.

Posteriormente, el día 25 del mismo mes, se celebra una misa a las 9:30 a.m. con la participación del Arzobispo de Cartagena, así como de otros cinco sacerdotes entre los cuales se encuentra el Párroco de la comunidad y otros pertenecientes a diferentes parroquias; a esta misa asiste un gran número de miembros de la comunidad, así como de sus parientes que se encuentran radicados en otros pueblos o ciudades; luego en las horas de la tarde, más específicamente a las

5:00 p.m., se realiza una procesión con la imagen de la Virgen de Santa Catalina, la cual es paseada por todo el pueblo; para asistir a la procesión la mayoría de las personas usan sus mejores prendas de vestir. Finalizada la procesión, se realizan bailes y fandangos en la plaza principal, luego en los tres días restantes se llevan a cabo las fiestas de corralejas.

En los últimos años se ha hecho visible la disminución en la asistencia del pueblo a estos actos, así como su participación en la organización, según manifiestan muchas de las personas mayores de la comunidad, quienes ven con nostalgia la celebración de las fiestas, y que según ellas no solo han perdido entusiasmo, sino que cada vez se alejan más de las personas con menos recursos económicos.

### 5.5 CARACTERISTICAS DE LA VIVIENDA

La comunidad de Santa Catalina cuenta con un número aproximado de 588 viviendas (en la cabecera municipal) entre las cuales se pueden distinguir dos tipos de ellas, las casas de palma y bahareque y las construídas en cemento con techos de teja o eternit.

En lo relacionado con los cambios que ha sufrido la vivienda con el transcurso de los años, se puede decir que se han

venido dando en forma lenta, ya que anteriormente las casas estaban construídas con materiales y técnicas antiguas como el caso de las construídas en moñiga de vaca, arena, agua y paja, formando así una masa con las que se construyen las paredes, dejando de último el techo de la vivienda que generalmente se construía en palma o zinc. Se dice que el cambio ha sido lento porque actualmente no solo existen muchas de estas casas, sino que aún se siguen construyendo, aunque también se construyen las casas en cemento que son propiedad de personas cuya situación económica permita costear todos los gastos que su construcción implica.

En cuanto a la extensión en metros cuadrados de las viviendas, estas oscilan entre los 4 X 6 M<sup>2</sup> y 6 X 8 M<sup>2</sup>. Con relación a esto existía en la comunidad latendencia a construir sus viviendas en un espacio reducido, dejándose así un terreno considerable para el patio en el que se mantenían algunos cultivos y crías de animales, que complementaban el sustento de la familia, actividad que con el transcurrir de los años se ha ido perdiendo.

Al hacer referencia al número de cuartos construídos en la vivienda, se puede decir que no ha habido cambios notorios, ya que tanto anteriormente como ahora estos han oscilado entre dos y tres cuartos, los cuales se distribuían en un gran número de personas, caso que actualmente no se da debido al

proceso de transición de familia extensa a nuclear.

Otro aspecto que se hace necesario mencionar, es el que tiene que ver con la forma y utilización de la cocina y el baño. Las cocinas generalmente son construídas en madera con techos de palma y se encuentran ubicadas en los patios independientes de la casa, esto más que todo, debido al tipo de fogones que utilizan (de carbón o leña); en las casas donde se utilizan estufas modernas, las cocinas se han ido incorporando en su interior.

Con relación a los baños, son pocas las viviendas que cuentan con servicios sanitarios, por lo general se construyen en la parte trasera del patio cuartuchos de madera, cartón o simplemente tapados con trapos, que son utilizados por las personas mayores en el aseo personal. Los niños generalmente se bañan en las pozas o simplemente en el patio; las necesidades fisiológicas se hacen en el suelo o en los montes, debido a la falta de inodoros o letrinas en la comunidad, ya que son escasas las viviendas que las poseen.

### 5.6 CREENCIAS

#### Las Prácticas Religiosas

Las prácticas religiosas y las creencias en lo sobrenatural



97

son el resultado de variadas formas de comportamiento, por lo general las creencias y aptitudes religiosas cambian lentamente y hacen difícil la adopción de nuevas ideas contrarias a ello, sin embargo, se encuentra que en el lapso de tiempo transcurrido entre los últimos 50 años algunas prácticas han disminuído y otras han desaparecido completamente.

Aunque la comunidad manifestó ser eminentemente católica, se encontró una iglesia bautista y varias personas se identificaron como testigos de Jehová. Además, las prácticas religiosas en su mayoría son informales.

Existe la creencia general de la existencia del pecado original que nace con el hombre como producto de la desobediencia de los primeros padres Adán y Eva, y que recae sobre toda la descendencia, librándose solo por el bautizo de sus consecuencias, como son las enfermedades y el no hallar descanso después de la muerte, es así como se encontró, que el 100% de la población encuestada está bautizada.

La práctica de otros sacramentos con el transcurso del tiempo han disminuído, como son la comunión y la confesión, la baja incidencia del sacramento de la comunión se deduce de la baja incidencia en la confesión, las mujeres son quienes cumplen más con estos preceptos, sobre todo las de mayor edad, y los niños.

La práctica de la penitencia que era usada como forma de purificación espiritual, ha estado en desuso por las generaciones nuevas.

En lo relacionado a la asistencia al templo como práctica pública, se observa que a pesar de ser zona rural y que cuenta con una iglesia central, no es frecuente la asistencia a ella. Entre las familias constituidas hace 50 años se da una asistencia más asidua los días de fiestas, especialmente el día de la patrona del pueblo Santa Catalina. (Ver Cuadro 8). En las familias entre 25 años y menos, prevalece más la asistencia los domingos (Ver Cuadro 8). En ambos casos, la asistencia mayor es la femenina, también se notó que entre las familias más jóvenes los que no asisten en ninguna ocasión, afirman que sus prácticas religiosas son privadas e informales.

La práctica religiosa se ha ido convirtiendo en algo mecánico, sobre todo en lo referente a los ritos en el hogar (Ver Cuadro 9). Un gran porcentaje manifestó rezar antes de acostarse, pero sin contestar en forma precisa por qué lo hacía. También se encontró en las familias recientes, algunas que no rezaban, pero se pudo observar la existencia de cuadros de santos colgados en las paredes y las puertas de la casa.

CUADRO 8

ASISTENCIA AL TEMPLO POR PARTE DE LOS MIEMBROS DE LAS FAMILIAS  
DE LA COMUNIDAD DE SANTA CATALINA

ASISTENCIA	50 AÑOS 1936 - 1986		25 AÑOS 1961 - 1986	
	Nº	%	Nº	%
Diario	1	1	—	—
Domingos	20	27	26	46
Festivos	42	58	10	18
Otros	10	14	7	12
No asisten	—	—	14	24
TOTAL	73	100	57	100

Fuente: Encuestas realizadas por las investigadoras. Enero, 1986.

100

CUADRO 9

RITOS PRACTICADOS POR LAS FAMILIAS EN EL HOGAR

RITOS (REZAR)	50 AÑOS 1936 - 1986		25 AÑOS 1961 - 1986	
	Nº	%	Nº	%
Antes de comer	2	3	—	—
Al acostarse	55	75	44	77
Al levantarse	15	21	4	7
Otros	1	1	1	2
No tienen	—	—	8	14
TOTAL	73	100	57	100

Fuente: Encuestas realizadas por las investigadoras. Enero, 1986.

Una de las quejas que más se escuchan es la que hace relación a desobediencia, y es que en las familias más recientes los hijos no sienten el temor hacia criaturas sobrenaturales, que fue en años anteriores una forma de control; sin embargo, la religión fue y sigue siendo una de las causas de resignación a los conflictos tanto personales como de la comunidad.

La religión entra también a resolver problemas de salud después que se han agotado todos los recursos naturales y las personas se sienten impotentes para cambiarlos, se recurre a esperar milagros de los santos. En muchos casos se observan imágenes de santos alumbrados con velas en la casa donde se encuentran las personas enfermas.

Con relación a las supersticiones por parte de las familias de la comunidad, son muy escasas, pero para algunas constituyen una fuerza poderosa, la más usual es la que llaman el "Mal de Ojos", o sea, la creencia de que algunas personas tienen un fluido o humedad en los ojos que tienen el poder de emanar ondas negativas que recaen no solo en los niños, sino también en los animales y plantas que son objetos de admiración por parte de esas personas. Para evitar que estos males que traen enfermedades y muchas veces llevan hasta la muerte, hagan su efecto, los niños son protegidos por unos adornos (elaborados en azabache, coral, ojo de buey)

los cuales son colocados en el cuello, en la muñeca o en la pierna; si por falta de protección un niño ha sido víctima de este mal, y cae enfermo solo <sup>se</sup> lo recuperará si es "santi güado", esto consiste en aplicarle el secreto o sea un rezo que se le hace en voz baja haciendo la cruz en la frente, la espalda y el pecho. Esta creencia ha ido desapareciendo, y solo se encuentran casos en las familias con ascendentes de avanzada edad. En la misma forma que las creencias relacionadas con animales como mariposas negras, si una de ellas entra a la casa esto es señal de mala suerte o muerte; otro tanto sucede con los cigarrones que cuando estos se encuentran rondando la casa es señal de que van a recibir visitas y si este se estrella a la entrada de la puerta o ventana, es señal de malas noticias.

En cuanto las actitudes frente a la vida y la muerte, se encontró que el nacimiento de los hijos es motivo de alegría, aún en los hogares más pobres. La pubertad en muchos casos es motivo de temor, ya que por lo general es causa de rebeldía por parte de las personas que están pasando por ella, y el enfrentamiento a una nueva etapa de la cual casi nunca ha sido explicada con anterioridad es producto de angustias y temores por parte de la familia. La muerte es considerada como una separación dolorosa por la pérdida de un ser querido, pero ante el cual hay que tener resignación por considerarse una voluntad de Dios. Se considera que la muerte

hay que ir preparados para dar cuenta al Señor acerca de las acciones cometidas en vida. En general la gente se prepara para una vida posterior.

Ante las enfermedades, los habitantes de Santa Catalina recurren al médico y toman medicinas procesadas. Las familias constituidas hace 50 años asisten al médico en ocasiones de mucha emergencia, debido a que en la comunidad no existían servicios de salud, en otros casos se autoreceta ban, o recurrían a las medicinas naturales (tomas, baños de determinadas plantas). La comadrona o partera jugó un papel muy importante y era una persona que inspiró respeto y de gran aceptación en la comunidad. Hoy día solo se recurre a ella en un caso de extrema urgencia o por falta de recursos económicos.

En las generaciones nuevas comienzan a ser aceptadas las vacunas como una medida de prevención contra las enfermedades que puedan padecer los niños durante sus primeros años de vida, aunque persistan algunos temores infundados por los ascendientes quienes afirman que las vacunas ocasionan fiebres, dolores, diarrea, y que es mejor que el niño atraviese el ciclo de las enfermedades como sarampión, tosferina, por lo que es muy fácil encontrar en algunas épocas las epidemias.

## 5.7 DINAMICA INTERNA DE LOS GRUPOS FAMILIARES

### 5.7.1 Relación Conyugal o de Pareja

Este tipo de relación que consiste en la unión de un hombre y una mujer, obedece básicamente a una necesidad sexual y de procreación, constituyéndose en la que dá origen a las relaciones intrafamiliares.

En las familias de la comunidad, la relación conyugal ha ido variando con el transcurso del tiempo, ya que la relación que se limitaba a la satisfacción de las necesidades físicas, vivienda, alimentación, seguridad y supervivencia se han incorporado otras necesidades, que son producto de la influencia de ciertos factores como la educación, comunicación, lo económico, planificación familiar, trabajo de la mujer fuera del hogar, etc., lo que ha permitido una mayor amplitud en las relaciones. Los cambios con relación a la pareja han comenzado con la elección del compañero o compañera, es así, como se encontró que hace 50 años en esta elección, jugaba un papel fundamental los padres de la mujer, quienes en última instancia decidían la suerte de su hija. En la actualidad esta modalidad ha cambiado, ya que la pareja tiene cierto grado de libertad para escoger el que será su compañero (a) y con quien se constituirá una nueva familia. Esta libertad permite que se establezcan entre ellos unas relaciones



nes donde prime la confianza, desarrollo de afinidades, el sentido del bien común, compañerismo y amor.

En la relación de pareja, la mujer ha ido abandonando su posición pasiva, sometida a la voluntad del hombre, la permanente ausencia de él en busca de trabajo la ha hecho más independiente y le da la oportunidad de tomar decisiones.

La comunicación entre la pareja es más amplia, se toman decisiones conjuntas relacionadas con la vida familiar tales como el número de hijos que desean tener, educación y crianza de los hijos, aún cuando todavía existe la tendencia machista de ser el hombre quien decida en esto. La influencia de la ciudad ha permitido cambios.

5.7.2 Relación Padres e Hijos

Esta relación que se inicia con el nacimiento de los hijos, va evolucionando a través del desarrollo físico, intelectual y afectivo del niño, dándose relaciones distintas y peculiares en cada caso específico, como son infancia, adolescencia y adultez. La forma en que se daban estas relaciones ha sufrido cambios, es así como se encontró que hace 50 años se daban en una forma unilateral, imponiéndose la autoridad de los padres, quienes eran los que determinaban lo que sus hijos podían hacer, limitándose estos a acatar y obedecer.

La desobediencia era severamente castigada.

Las relaciones del padre con el hijo varón eran más estrechas que con las de la hija, ya que estos eran llevados a los sitios de trabajo con el fin de que aprendieran el oficio para que más tarde pudieran reemplazarlo en el trabajo. Los hijos varones recibían por parte de su padre, ciertas instrucciones y libertades en el comportamiento que estos debían mostrar de acuerdo a su sexo.

Las relaciones del padre con las hijas eran un poco menos estrechas y más drásticas, la hija permanecía en la casa ayudando a la madre en las labores del hogar, preparándose así para convertirse en ama de casa, es así como se puede decir que la hija mantenía una mayor relación con su madre, siendo ésta la que la instruía en muchos aspectos. Las relaciones madre e hijo se manifestaban por el afecto, cariño y respeto mutuo.

En la actualidad con el transcurso del tiempo, las relaciones han ido evolucionando, el cambio de actividades económicas, la separación entre el campesino y el agro, la migración constante en busca de trabajo, han ido cambiando la figura del padre, que se ha ido convirtiendo en el proveedor económico; su ausencia temporal lo ha separado no solo afectivamente de su familia, sino que ha ido perdiendo

autoridad.

Una nueva situación se presenta también con relación a la ausencia de la madre, quien empieza a emigrar en busca de trabajo, debido a la situación económica, dejando el cuidado de sus hijos a las abuelas, vecinos o simplemente en compañía del hijo (a) mayor.

### 5.7.3 Relación Fraternal o entre Hermanos

La relación entre hermanos va a depender de las relaciones que llevan sus padres.

Esta relación que se da entre los hermanos ha variado. Antes estas eran más sólidas, existía mucho respeto especialmente de los hermanos menores hacia los mayores, ya que éstos últimos reemplazaban al padre en sus ausencias temporales o definitivas, también se encargaban de conceder ó no los permisos a sus hermanos (a). Además de lo anterior, existía entre ellos mucha colaboración y responsabilidad, los hermanos se encargaban de cuidar y vigilar a sus hermanas y sus relaciones con el sexo opuesto.

Al llegar a la edad adulta, los hermanos mantenían estrechas relaciones de cooperación y respeto mutuo.

La falta de autoridad permanente y de orientación han ido determinando un poco esta relación, aún cuando siguen siendo de camaradería, el respeto por el hermano mayor ha ido desapareciendo y la preocupación por sus problemas individuales los ha separado.

### 5.8 RELACION CON OTROS PARIENTES

Las relaciones con otros parientes también ha variado notablemente, ya que de una familia extensa que caracterizaba a la comunidad y en donde interactuaban constantemente todos sus miembros, compartiendo necesidades y satisfacciones, dándose una cooperación y solidaridad entre ellos, existe hoy la tendencia a constituir familias nucleares, notándose así en este tipo de familia unas relaciones cerradas en sus tres componentes, limitándose así las relaciones con los otros parientes a visitas; la comunicación que se establece es esporádica por lo que se encontraron varias familias que aunque estén viviendo en la misma comunidad, solo se relacionan en el caso que se presenten ciertos acontecimientos especiales, tales como matrimonios, bautizos, etc., o en aquellos que tengan que ver con calamidades, tales como accidentes, enfermedades o muerte de algún pariente.

### 5.9 RELACION DEL GRUPO FAMILIAR CON OTRAS FAMILIAS O GRUPOS

La familia está inmersa en la sociedad, por lo que interactúa con otros grupos para poder desarrollarse dentro de ella y como grupo o institución, tiene normas que rigen su comportamiento, pero éstas a su vez, están moldeadas por factores exteriores. Es así, como las familias campesinas han variado algunas normas internas de comportamiento frente a otros grupos.

En las comunidades campesinas las familias mantenían relaciones con otras familias basadas en el intercambio y cooperación, como comunidad con características homogéneas, sus relaciones no estaban basadas en las explotaciones recíprocas, cada familia era considerada como unidad doméstica campesina de explotación, o sea, que no recurría a relación de trabajo asalariado. Estas familias incluían entre sus miembros, hijos, nietos y miembros adoptados. El ingreso obtenido no era repartido como salario, sino en beneficios comunes (vivienda, alimentación, vestuario), por lo que siempre tuvo características de familia extensa. Además de los parientes antes mencionados, existían vínculos sociales y sentimentales con otras personas, entre ellas el llamado Compadrazgo, que nace con el bautizo de un hijo, son los padrinos los encargados de llevar a los niños a recibir el sacramento y se comprometen a guiarlos como sus padres y protegerlos en caso de que ellos falten.

La relación entre los padrinos y los ahijados, así como

entre compadres, era de mucho respeto y ayuda mutua, los padres preferían para padrinos de sus hijos a parientes y amigos de más confianza.

Esta relación de compadrazgo no solo nace con el bautizo de un hijo, sino con otros sacramentos, tales como el matrimonio y la confirmación, aunque con éstos se establezcan unas relaciones menos formales que las que se dan con el bautizo, manifestándose variaciones entre unos y otros en lo que se relaciona con el respeto y la ayuda mutua. Un ejemplo de ello se observa en la actualidad en casos en los cuales muchas personas se olvidan de quienes fueron sus padrinos de confirmación o de matrimonio.

La cooperación y la amistad en los últimos años también han variado, las luchas por el vivir los han ido convirtiendo en personas indiferentes ante las necesidades de sus semejantes hasta el punto de que algunos de los grupos sociales, tales como Juventud Progresista, Marchemos por Santa Catalina, se han ido disgregando por la apatía de sus integrantes. La constante migración va haciendo que el sentimiento de pertenencia a la comunidad y los sentimientos afectivos se vayan perdiendo.

5.10 REUNIONES FAMILIARES

Las reuniones familiares han sido consideradas como las actividades conjuntas de la familia nuclear, sus consanguíneos y afines. Estas actividades están dirigidas en la mayoría de los casos a la recreación y (festejos, paseos, comidas, charlas), el apoyo moral y económico.

En Santa Catalina el testimonio de las familias constituidas hace 50 años está lleno de nostalgia al recordar los tiempos en que la familia se reunía no solo en las fiestas (matrimonios, bautizos, etc.), sino también en paseos y los domingos que por lo general se efectuaban en la casa de la familia del marido, había mayor relación entre primos y gran respeto por los tíos y abuelos.

En la actualidad, no solo la situación económica, sino también la migración, han ido acabando con esta costumbre; la colaboración entre la familia se ha aminorado y la relación con los vecinos ha ido reemplazando la comunicación familiar, las reuniones familiares más concurridas son en caso de muerte, ya que aún suelen solemnizar los velorios, lo que consiste en rezar un rosario todas las noches por el alma de la persona que fallece, este rosario lo reza cualquier miembro de la familia del difunto, y si ninguno de ellos lo sabe hacer, entonces se busca a otra persona para que lo ha

ga; durante estas nueve noches de velorio se deja el altar, alrededor del cual se colocan los familiares de la persona que falleció, así como los amigos y otras personas de la comunidad que noche a noche acompañan a la familia a rezar, generalmente este acompañamiento lo hacen las mujeres, ya que los hombres se reúnen en las bancas y mesas que son colocadas en el frente de la casa y allí se dedican a jugar dominó, cartas, etc.

Al finalizar las nueve noches, la persona que rezaba se en carga de levantar el altar después de realizarse la misa de nueve días por el alma de la persona muerta.

Otro aspecto que es importante destacar en lo que se relaciona a las reuniones familiares, es el hecho que en algunas familias los cumpleaños no son motivos de festejos, ya que estos pasan inadvertidos, mientras que los matrimonios y bautizos se constituyen en acontecimientos importantes para las familias, por lo cual organizan fiestas invitando a amigos y parientes.

5.11 RELACION DEL GRUPO FAMILIAR CON LAS INSTITUCIONES

La familia inserta en la comunidad se relaciona no solo entre sí como grupo, sino también con sus instituciones como organismos a través de los cuales se satisfacen algunas ne



cesidades básicas. En Santa Catalina las instituciones que más provee a sus miembros de experiencias sociales y lo motivan a su superación y seguridad son:

La Iglesia, la Escuela, y el Hospital; otras instituciones como la Alcaldía, Inspección, etc. solo son visitadas en casos de extrema necesidad.

De las instituciones antes mencionadas, la Iglesia es la de mayor antigüedad, aparece con la llegada de los españoles que la utilizaron como arma de sometimiento; la devoción y el temor hacia los seres sobrenaturales ha sido transmitido no solo a través de la familia, sino también de la escuela, pero a través del tiempo se ha podido comprobar que la Iglesia como institución, ha ido perdiendo adeptos. El párroco ya no es buscado en igual forma como intermediario de los problemas familiares, las generaciones más recientes lo ven como un hombre común al cual sólo se recurre en la mayoría de las veces, para solicitar los sacramentos necesarios y expedición de certificados, así como también los jóvenes adolescentes, quienes buscan una forma de entretención en su ingreso a grupos como la "Legión de María". Lo anterior de muestra cómo a través del tiempo la familia ha variado su comportamiento con relación a la Iglesia.

Las familias constituidas en los últimos 25 años mantienen

pocas relaciones con la Iglesia, recurren a ella a escuchar misa o a solicitarla en caso de defunciones.

En forma general, se puede observar la preocupación de los adultos hacia la separación entre los jóvenes y niños de la institución eclesiástica.

La escuela, otra de las instituciones con la que mayor relación se tiene en la comunidad, ya que los padres tienen mayor interés en que sus hijos estudien, convencidos de que el agro no es buen futuro para sus hijos, debido a la escasez de la tierra, aún cuando solo pocas veces se logran culminar los estudios, las aspiraciones son lograr conocimientos con los que se pueden defender en oficios diferentes fuera de la comunidad.

El Hospital es una de las instituciones más recientes. Con anterioridad se recurría a los servicios de algunas personas con conocimientos médicos llamados Teguas, y hospitales cercanos, como el de Cartagena y Barranquilla, y médicos de Lu ruaco. El hospital se ha constituido en una de las instituciones más importantes, que juega un papel fundamental en la seguridad de los individuos; actualmente la familia tiene con el hospital una relación de pacientes, ya que lo ven como algo ajeno a la comunidad, y como un servicio al cual so

lo tienen acceso cuando sus recursos económicos se los permiten.

Otras instituciones como la Alcaldía, Inspección, Caja Agraria, solo son frecuentadas en casos necesarios y sus funcionarios son mirados con respeto.

Las tiendas que en los últimos tiempos han proliferado no solo constituyen un sitio de abastecimiento, sino también un centro de reunión, sobre todo los domingos y días feriados.

Es importante anotar que Santa Catalina solo cuenta con un campo de juego sin ningún acondicionamiento, no tiene ningún sitio de entretenimientos, los niños juegan en la calle entorpeciendo el paso de los transeúntes; no hay teatros, los jóvenes no encuentran diversión en la comunidad, los varones adultos en sus días de descanso se reúnen en las tiendas o salón de billar a consumir licor; no existe ningún lugar que brinde la posibilidad de realizar actividades recreativas integral para la familia, solo hay la oportunidad de sentarse a mirar televisión en los hogares donde haya facilidad de tenerlo.

#### 5.12 VALORACION A LAS ESCUELAS

La familia ante la educación institucional ha variado su

comportamiento, hay mayor interés de las personas por capacitarse. Las generaciones anteriores apenas lograban un mínimo de conocimientos y había mayor afán por la capacitación del varón, que a pesar de ser absorbidos desde temprana edad por los oficios del campo, era importante que tuviera conocimientos de las primeras letras; las niñas aprendían los oficios caseros como preparación para el matrimonio, pero a nivel general, se nota un alto índice de analfabetismo en la población adulta; lo que actualmente no ocurre, a pesar de que el factor económico se constituye en una limitante para la culminación de los estudios, hay mayor preocupación por parte de los padres hacia la educación de los hijos sin distinción de sexo.

5.13 DIVISION SOCIAL DEL TRABAJO

La división del trabajo en la familia se estudió teniendo en cuenta esta división con relación a los sexos, para ello se tomó como referencia el trabajo que se realiza en el hogar, así como el que se ejecuta fuera de él, o sea, la participación de los miembros de la familia en el proceso de producción.

Con relación al trabajo que se lleva a cabo en el hogar, éste es realizado en su totalidad por la mujer, ella es la

## CUADRO 10

DIVISION SOCIAL DEL TRABAJO EN LA COMUNIDAD DE  
SANTA CATALINA (HOGAR)

SEXO	50 AÑOS		25 AÑOS	
	1936 - 1986		1961 - 1986	
	Nº	%	Nº	%
Hombre	—	—	3	5
Mujer	73	100	54	95
TOTAL	73	100	57	100

Fuente: Encuestas realizadas por las investigadoras. Enero, 1986.

que se encarga de mantener la casa arreglada, lavar, planchar, cocinar, etc., así como atender el esposo y los hijos. Este trabajo de la mujer en el hogar no ha sufrido cambios significativos con el transcurrir de los años, ya que siempre ha sido la mujer la encargada de realizar estas labores (Ver Cuadro 10). Sin embargo, en el mismo cuadro en las familias jóvenes ya aparece el hombre vinculado al oficio del hogar.

Anteriormente la única persona que participaba directamente en el proceso de producción era el hombre, ya que si la mujer intervenía abiertamente en este proceso deterioraba la imagen del marido, debido a que éste aparecía entonces como un incapaz para satisfacer las necesidades económicas de la familia. En esta forma la mujer colaboraba solo en el riego de los cultivos, cría de especies menores o realizaban ciertas actividades remunerativas de puertas para adentro como eran la preparación de dulces, ventas de frutas o como modistas en la misma comunidad.

La participación abierta de la mujer en el proceso de producción se da cuando está soltera o se ha separado de su marido, ya sea por abandono o porque enviudó. Generalmente estos ingresos que recibe la mujer, son para ayudar económicamente a su familia o para sustentar las exigencias vitales de esta, ya que es ella la que se tiene que hacer

cargo de ella.

El trabajo de la mujer después del matrimonio está íntimamente relacionado con valores culturales, la urgencia de tipo económico y lo educativo, éste último aspecto es muy importante actualmente, ya que si ésta ha tenido la oportunidad de estudiar, puede desempeñar un trabajo después de casada, como se dá en el caso de las maestras, enfermeras, secretarias, ec., ésto si el marido y los hijos permiten.

La participación del hombre en el proceso de producción se realiza mediante su trabajo como agricultor o jornalero, participando además en este proceso los hijos mayores.

Se puede afirmar que en la comunidad, la división social del trabajo en el hogar y la producción están repartidos en la siguiente forma:

En el hogar solo participan las mujeres de la familia, y en la producción la generación de ingresos para el sustento económico de la familia, se ocupa el hombre (padre o los hijos mayores) (Ver Cuadro 11), y en la actualidad también la mujer.

## CUADRO 11

DIVISION SOCIAL DEL TRABAJO EN LA COMUNIDAD DE  
SANTA CATALINA (PRODUCCION)

SEXO	50 AÑOS 1936 - 1986		25 AÑOS 1961 - 1986	
	Nº	%	Nº	%
Hombre	65	89	52	91
Mujer	8	11	5	9
TOTAL	73	100	57	100

Fuente: Encuestas realizadas por las investigadoras. Enero, 1986.



## CONCLUSION

Las Características Socio-Culturales de la comunidad de Santa Catalina han ido variando con el transcurso del tiempo, dando muestras de que la cultura no permanece estática sino que es susceptible a cambios.

Los cambios manifestados en la comunidad en los últimos 50 años, han afectado variados aspectos, incluyendo los hábitos alimenticios, ya que debido a que la utilización inadecuada de sus recursos los ha ido extinguiendo, llevándolos a un cambio en su dieta alimenticia, que anteriormente incluía mayor cantidad de proteínas, y en la actualidad se caracteriza por mayor cantidad de carbohidratos.

Otros cambios se han manifestado en los utensilios del hogar, debido a la introducción de la luz eléctrica y la influencia de la ciudad que han permitido el uso de aparatos eléctricos; y cambios en el mobiliario. En cuanto a la vivienda se han visto pocas modificaciones, ya que la difícil situación económica solo les permite construir viviendas con los materiales que se encuentran en la comunidad.

Otros cambios se han manifestado en las creencias religiosas y las relaciones sociales de los miembros de la comunidad.

En cuanto a lo religioso, muchas de sus prácticas han entrado en desuso, quedando reducida en la mayoría de los casos a prácticas privadas e informales.

En cuanto a las relaciones sociales, los cambios se han manifestado en las relaciones de los miembros entre sí, las cuales han dejado de ser estrechas y de cooperación, llegando incluso a ir perdiendo valor afectivo hacia algunos vínculos sacramentales como el llamado Compadrazgo. Entre los mismos miembros de la familia, las relaciones han sufrido modificaciones, la veneración y el respeto que se sentían por los ancianos se han ido perdiendo, lo mismo hacia los padres y hermanos.

Debido a la situación económica y a la falta de trabajo dentro de la comunidad, muchos de sus miembros han emigrado hacia las ciudades vecinas, perdiendo en muchos casos su identidad y el afecto hacia los otros miembros y parientes de su comunidad.

## 6. ESTRUCTURA FAMILIAR

Al hablar de la familia no se puede generalizar, ya que ésta varía en su estructura según la clase social, económica, cultural, zona geográfica, etc., en la cual se encuentra inmersa, es así como la Familia Colombiana presenta modalidades en la forma de organización que asume:

Familia Completa, Nuclear, Patriarcal, Matriarcal, Legítima, en Unión libre y Concubinato.

También es posible analizar como en las últimas décadas la industrialización y descomposición de la economía campesina han transformado la organización familiar, la situación económica del país, el desempleo, el problema de la vivienda por el cual atraviesa, son unos de los tantos factores que afectan la capacidad de la institución para cumplir sus funciones.

Es así como en el Departamento de Bolívar no se presentan los mismos cambios en sus zonas urbanas y rurales. Dentro de las zonas urbanas las variaciones se presentan de dife

rentes formas según la clase social (alta, media, y baja).

En las zonas rurales los cambios se han dado más que todo, por la descomposición de la economía campesina y la migración del campo a la ciudad, aún cuando en estas zonas se conservan tradiciones y características de los antepasados, la familia no ha dejado de experimentar cambios.

En la comunidad de Santa Catalina (Departamento de Bolívar) los cambios experimentados se han dado en forma lenta y casi imperceptible por los miembros de la institución familiar que los ven como cambios naturales de toda la sociedad.

Anteriormente se denominó a la familia de Santa Catalina como una familia extensa, ya que dentro de una misma vivienda habitaban dos o tres familias unidas por vínculos de sangre que comparten sus necesidades y progresos. Hoy esta modalidad ha cambiado un poco debido a que la situación económica y el desempleo no permiten solidarizarse con las necesidades de los parientes, es más las familias constituídas en los últimos años han reducido el número de hijos (Ver Cuadro 12).

La planificación familiar empieza a ser sugerida por el mismo marido y ha dejado de ser aquel proceso que estaba fuera de la voluntad de la pareja y se había colocado en manos superiores (iglesia, voluntad divina), aunque existen muchos

CUADRO 12

NUMERO TOTAL DE HIJOS POR FAMILIAS EN  
LA COMUNIDAD DE SANTA CATALINA

NUMERO DE HIJOS	50 AÑOS		25 AÑOS	
	1936 - 1986		1961 - 1986	
	Nº	%	Nº	%
1	1	1	5	9
2 - 4	9	13	31	54
5 - 7	28	38	20	35
9 - 10	28	38	1	2
11 - 12	7	10	—	—
TOTAL	73	100	57	100

Fuente: Encuestas realizadas por las investigadoras. Enero, 1986.

casos en que aún persiste esta decisión, pero más que todo por convención cultural del varón que todavía piensa que la planificación implica posibilidades de infidelidad. Este concepto fue muy particular en las parejas constituidas hace 50 años y en donde era la misma mujer la que apoyaba en algunos casos la decisión de su marido, pensando que algunas formas de planificación (desconexión) le hace perder su atractivo sexual.

Caso contrario sucede con las familias constituidas hace 25 y menos años, donde comienza a llevarse una planificación con relación al número de hijos que desean tener, y es así como se puede observar en el Cuadro 12, que el promedio de hijos por familias oscilan entre los 2 y 4 (46%), esto pensando más que todo en la posibilidad de migración, así como la de brindarles una mejor educación y empleo. Esta decisión casi siempre es tomada por parejas en la que uno de los dos ha tenido la oportunidad de salir de la comunidad, o tener amigos que lo han hecho y les han contado sus impresiones, además de los medios de comunicación que cada día se hacen más accesibles a los miembros de la comunidad, sobre todo en los últimos años con la obtención de la luz eléctrica que ha permitido la existencia de varios de éstos (radio, televisión, etc.), aunque por lo general esta información recibida a través de ellos es incompleta y casi siempre se recurre a personas como el Médico, Profesores,

*Anterior*

etc., que según ellos están en capacidad para dar tal información, algunas veces ésta llega a través de los padres, más que todo de la madre que es la que mantiene la mayor relación con sus hijos y les hace ver las ventajas de una familia pequeña en medio de la crisis económica en la cual se vive, y a la dificultad de conseguir espacio habitacional.

También se encontró que tenía mayor número de hijos la mujer que trabaja fuera del hogar y de la comunidad, aún cuando se encuentren muy pocas en esta situación. En esto, también influyen los consejos de las madres a las hijas, ya que éstas dicen no poder hacerse cargo de tantos nietos porque les hace falta fuerzas o muchas veces por la misma situación económica que no les permite alimentarlos.

Lo anterior no solo va para con los hijos de sus hijos, sino con otros parientes, la familia se ha visto en la necesidad de ir reduciendo la solidaridad con el resto de la familia, ya que la situación económica no lo permite y porque las esperanzas de conseguir empleo dentro de la comunidad son muy pocas, por lo tanto la ayuda que más se presta es la relacionada con el dinero, para que estos se trasladen a la ciudad en busca de otros parientes, donde se piensa que habrá mejores posibilidades.

Es así como se encuentra que la familia de Extensa ha ido

pasando a Nuclear (Ver Cuadro 13) o sea, el grupo formado por tres elementos armoniosamente unidos, el padre, la madre y los hijos socialmente reconocidos, que podríamos denominar como Nuclear Simple, para designar como Nuclear Compuesta la que agrega a la anterior parientes colaterales. También se encontró familias que por sus características podrían llamarse Conyugal por estar constituidas solo por la pareja, esto dado más que todo por la ausencia de los hijos los cuales se desplazan a otros lugares en busca de mejor educación, trabajo, etc.

Dentro de la Familia Extensa que se encontró, se hicieron visibles modalidades como la compuesta por una familia Conyugal Completa con una o más generaciones ya fuera de progenitores o descendientes. En el segundo caso se encontró una división en cuanto a la alimentación, es decir, cada familia se encarga de buscar su alimento y se preparan en forma separada, en cambio otras obligaciones relacionadas con la casa (servicio de luz; arriendo, etc.) son divididas, presentándose la coexistencia de familias en una vivienda. En caso que fuera un hijo y su familia el que se hallara alojado en la casa y éste se encontrara sin empleo, se le presta una mayor solidaridad. Lo mismo ocurre con los padres ancianos y otros parientes que por su edad o algún impedimento físico no pudieran trabajar.



## CUADRO 13

VIVIENDAS SEGUN EL NUMERO DE FAMILIAS  
QUE LA HABITAN

NUMERO DE FAMILIAS	50 AÑOS 1936 - 1986		25 AÑOS 1961 - 1986	
	Nº	%	Nº	%
1	44	60	49	86
2	26	36	8	14
3	3	4	—	—
TOTAL	73	100	57	100

Fuente: Encuestas realizadas por las investigadoras. Enero 1986.

Otra modalidad de familia en la comunidad es la denominada Incompleta o sea en la que falta uno de los miembros de la pareja, puede ser por abandono, madresolterismo, separación o muerte de cualquiera de los cónyuges.

#### Forma de relación con la Pareja

En todos los Departamentos de Colombia, Intendencias y Comisarias, la forma de unión conocida como legal es la católica o derivada del fenómeno religioso, hecho que se extiende a todos los municipios y zonas rurales y del cual Santa Catalina no es la excepción, ya que en ella el tipo de relación que predomina en la pareja es la de casados (Ver Cuadro 14) aún cuando también se encuentre en la comunidad un alto número de parejas en uniones libres (Ver Cuadro 14) como una manera de organización informal de la familia, es decir un simple convenio entre dos personas de sexos opuestos.

Esta modalidad que se ha estado dando desde tiempos anteriores, no ha sido una condición negativa para el buen funcionamiento de la familia, ya que es la responsabilidad con la descendencia la que hace que la institución familiar sea estable. Las personas que viven en unión libre en su mayoría no echan de menos el matrimonio, es posible que la legalización de las relaciones matrimoniales puedan verse impedidas fundamentalmente por razones de carácter económico, o por

## CUADRO 14

## TIPO DE UNION CON LA PAREJA

UNION	50 AÑOS 1936 - 1986		25 AÑOS 1961 - 1986	
	Nº	%	Nº	%
Casados	40	55	30	53
Unión Libre	33	45	27	47
TOTAL	73	100	57	100

Fuente: Encuestas realizadas por las investigadoras. Enero 1986.

razones menos determinantes como el nivel cultural y religioso.

Un gran porcentaje de uniones libres han sido el resultado de un alto índice de "raptos y estupro" <sup>1</sup> que se denunciaron con anterioridad; por lo general después de actos como los anteriores el padre obliga al varón a vivir con la hija afectada sin tener en cuenta las condiciones económicas ni la edad, de allí que se encuentra que la mujer inicia su vida sexual activa a una edad temprana (Ver Cuadro 15), aunque este fenómeno ha variado un poco, aún se dá, ya que el padre piensa en la posibilidad de un alivio económico, cuando hace entrega de su hija.

Se encontró dentro de la muestra, algunos casos de mujeres separadas de sus maridos conviviendo con sus hijos y otro hombre que hace las veces de padre; se adujeron algunas causas para que se diera la separación del primer marido, tales como:

La migración de estos a la ciudad en busca de trabajo, el maltrato físico y el verbal y la infidelidad acompañada por el abandono de las obligaciones (la infidelidad del hombre siem

<sup>1</sup> Archivo Judicial de Santa Catalina.

CUADRO 15

EDADES PROMEDIOS EN QUE LA MUJER EN SANTA  
CATALINA INICIA SU VIDA SEXUAL ACTIVA

EDADES	50 AÑOS		25 AÑOS	
	1936 - 1986		1961 - 1986	
	Nº	%	Nº	%
12 - 15	7	10	3	5
16 - 18	32	44	22	39
19 - 21	14	19	21	37
22 - 24	12	16	8	14
25 - 27	4	5	2	3
28 - 30	2	3	1	2
+ 30	2	3	—	—
TOTAL	73	100	57	100

Fuente: Encuestas realizadas por las investigadoras. Enero 1986.

pre y cuando se cumplan las obligaciones, no constituyen causa de separación). Las mujeres por lo general buscan un respaldo masculino en otro hombre, ya que aún no se encuentran preparadas para responder con las obligaciones del hogar.

La infidelidad es frecuente (Ver Cuadro 16) entre los hombres como una muestra más de su machismo, este busca satisfacciones sexuales fuera del hogar, para lo cual establece una relación clandestina con otra mujer, esta relación puede ser pasajera, lo que comúnmente ellos llaman "vacilón", o puede ser una relación más seria y permanente, convirtiendo a la mujer en la llamada "querida", y por lo general se conforma una nueva familia dando origen a los llamados hijos "naturales". Esta última modalidad para el varón de los últimos años constituye una preocupación por la difícil situación económica, ya que la mayoría de las veces no cuentan con el sustento de los hijos nacidos dentro del matrimonio o primera unión, no siendo así para el varón de años atrás, lo cual se constituyó en motivo de orgullo, ya que un mayor número de hijos era muestra de virilidad, por lo que se puede decir que a pesar de ser la monogamia (relación conyugal de un hombre con una mujer), lo aceptado en este medio, se da con frecuencia la bigamia y la poligamia, es decir, un hombre puede mantener una relación con su esposa y una o más mujeres secundarias y tener hijos con ellas (Ver Cuadro 16). A través de este tipo de relación se desemboca a nuevas for

## CUADRO 16

NUMERO DE MUJERES CON LAS CUALES  
EL HOMBRE TIENE HIJOS

NUMERO DE MUJERES	50 AÑOS 1936 - 1986		25 AÑOS 1961 - 1986	
	Nº	%	Nº	%
	1	44	60	35
2	23	32	21	37
3	3	4	1	2
+ 3	3	4	—	—
TOTAL	73	100	57	100

Fuente: Encuestas realizadas por las investigadoras. Enero 1986.

mas de uniones inestables, las que llegan a la modalidad de madresolterismo.

No se encontraron casos en las que siendo la mujer casada tuviera relaciones con otros hombres, la mujer casada comprometida con otro hombre lo hace después que su primera relación está terminada, es decir, la nueva relación es sustituta de la anterior.

Si analizamos el marco teórico podemos decir que las relaciones poligámicas son más frecuentes en este tipo de comunidad donde el hombre no es dueño de los medios de producción y donde no hay nada que transmitir, es quizás por eso que algunos aceptan convivir con mujeres que han tenido hijos con otros hombres.

#### Autoridad Familiar

"La autoridad familiar se traduce en el poder de tomar decisiones, ejecutarlas, asumir su responsabilidad en la realización y en las secuencias".<sup>2</sup>

---

<sup>2</sup>GUTIERREZ DE PINEDA, Virginia. Estructura, Función y Cambio de la Familia en Colombia. Volumen 1. Bogotá, D.E. 1976.



Al hablar de la autoridad familiar se debe señalar que el ejercicio de ella dependerá notablemente de la posición y el papel que desempeñe cada miembro del grupo familiar, así como las diferentes modalidades de la misma, las cuales se manifiestan según sean los aspectos en que se centralice.

La autoridad que se presenta en el grupo familiar de la comunidad de Santa Catalina se manifiestan en tres formas, las cuales incluyen aspectos diferentes como son:

- Centralización del poder económico.
- Centralización del poder afectivo.
- Identificación de don de mando.

Con relación al primer aspecto (Centralización del poder económico), se puede afirmar que en la comunidad éste ha permanecido en la figura del padre (Ver Cuadro 17) ya que es la contribución económica la que determina una posición jerárquica dentro de la familia. En la situación en que no aparece la figura paterna, ya sea por muerte o por abandono del hogar, lo asume el abuelo o en algunos casos la misma madre, cuando ésta está en capacidad de trabajar, y es entonces, cuando aparece ella supliendo las necesidades económicas y el padre pierde su status dentro del hogar.

## CUADRO 17

PERSONAS DE LAS CUALES DEPENDE ECONOMICAMENTE  
LA FAMILIA EN SANTA CATALINA

PERSONAS	50 AÑOS 1936 - 1986		25 AÑOS 1961 - 1986	
	Nº	%	Nº	%
Padre	35	48	54	95
Madre	8	11	1	2
Abuelos	5	7	2	3
Otros	25	34	—	—
TOTAL	73	100	57	100

Fuente: Encuestas realizadas por las investigadoras. Enero 1986.

Es muy común que cuando es el varón el que hace las veces de jefe económico, dispone libremente del ingreso suyo y lo distribuye a su albedrío en la satisfacción de las necesidades domésticas, actos que respalda aún más su autoridad en el seno familiar. Este poder le permite disponer de una parte de sus entradas para diversiones. Por lo general en comunidades como éstas se traducen en la ingestión de bebidas alcohólicas, juegos de dominó, billar y otras que por sus características nunca incluyen a la mujer y a los hijos. En los casos en que se encontró que la mujer trabajaba (los cuales fueron muy pocos) fuera del hogar y de la comunidad desempeñándose como domésticas en las ciudades cercanas, se pudo observar que no ejercen el mismo poder, sino que es desplazado hacia la abuela que es quien se encarga del hogar en ausencia de su hija. Generalmente esta mujer que trabaja distribuye su ingreso de acuerdo con las necesidades familiares y no incluye la recreación dentro del presupuesto.

Cuando es la pareja que sale a trabajar fuera del hogar, es el varón el que continúa con el poder económico y en ocasiones distribuye no solo su ingreso sino el de la mujer, solo en el caso de parejas jóvenes se capta una división en cuanto al poder.

En lo relacionado a la centralización del poder afectivo es

entendido como las manifestaciones de cariño, aprecio y desprendimiento, que regularmente son dadas por un miembro de la familia, el cual se hará acreedor a la confianza, respeto y admiración de los demás: Esas demostraciones de cariño y aprecio se evidencian especialmente por el trato que esa persona le brinde a los demás miembros de la familia y muy en especial a los niños, entendiéndose muchas veces como mala crianza, pechichar o mimar, como también en el hecho de mantener la armonía en el hogar, desempeñando el papel de mediadora en los conflictos que se puedan presentar entre los miembros de la familia.

En la comunidad de Santa Catalina se aprecia que este poder está centralizado en las madres (Ver Cuadro 18) incrementándose la frecuencia con el transcurrir de los años, hecho éste que se explica debido a que en la comunidad existe la tendencia a constituir familias nucleares en donde la figura central que prodiga afecto es la madre, colocándose en un segundo lugar las abuelas, especialmente las maternas y en un tercer lugar el padre.

En lo relacionado con la identificación del don de mando, éste es entendido como la potestad que es ejercida por uno ó más miembros de la familia; esta potestad a que se hace referencia tiene que ver con la toma de decisiones en cuanto al suministro de castigos, premios y orientaciones en el se

## CUADRO 18

PERSONAS EN LAS CUALES SE CENTRALIZA EL PODER AFECTIVO  
EN LAS FAMILIAS DE LA COMUNIDAD DE SANTA CATALINA

PERSONAS	50 AÑOS 1936 - 1986		25 AÑOS 1961 - 1986	
	Nº	%	Nº	%
Padre	4	5	4	7
Madre	42	58	47	82
Abuelos	27	37	6	11
TOTAL	73	100	57	100

Fuente: Encuestas realizadas por las investigadoras. Enero 1986.

no familiar.

En la comunidad de Santa Catalina el ejercicio de esta autoridad recae en los padres de familia, haciéndose más notoria en la figura femenina (Ver Cuadro 19), ya que es la madre la que con más frecuencia suministra a sus hijos maltrato físico o verbal, en el caso de que las decisiones tomadas por ella o por su marido no sean acatadas y cumplidas por los demás miembros de la familia (hijos). En sentido contrario cuando las decisiones son acatadas y cumplidas, se dan los correspondientes premios, los cuales consisten en permisos para salir a jugar o pasear, asistir a fiestas, etc.

La autoridad con relación al suministro de castigos y premios está dividida entre padre y madre, es así como se encontró al padre como la persona que se encarga de tomar decisiones y dar las órdenes que deben ser acatadas y cumplidas por los demás miembros de la familia, la madre se encarga de que esas decisiones se cumplan o en caso contrario toma las medidas necesarias para aplicar los correctivos del caso y si estos no son suficientes, recurre al marido para que este tome las medidas del caso castigando física o verbalmente a sus hijos.

En lo que se refiere a las orientaciones que se dan en el seno familiar, estas son de acuerdo a la situación conflictiva

## CUADRO 19

PERSONAS ENCARGADAS DE SUMINISTRAR CASTIGOS Y PREMIOS  
 EN LAS FAMILIAS DE LA COMUNIDAD DE SANTA CATALINA

PERSONAS	50 AÑOS 1936 - 1986		25 AÑOS 1961 - 1986	
	Nº	%	Nº	%
Padre	24	33	30	53
Madre	35	48	25	44
Abuelos	14	19	2	3
TOTAL	73	100	57	100

Fuente: Encuestas realizadas por las investigadoras. Enero 1986.

tiva o no que presente cualquier miembro del hogar en un momento dado, así como también de acuerdo al sexo y a la edad de la persona. Estas orientaciones van encaminadas más que todo al comportamiento que debe tenerse dentro y fuera del hogar.

CONCLUSION

La familia constituida en 1936 se puede denominar como una familia extensa, no solo compuesta por alto número de hijos sino por la convivencia de miembros de otra familia (abuelos, tíos, primos) entre los que existían unas relaciones estrechas de colaboración económica y moral. En estos casos a pesar de ser el padre la persona que respondía económicamente por la familia, en ocasiones recibía ayuda de otros parientes (hijos, hermanos, etc.), la madre, aunque de una forma u otra colaboraba con su marido, sus funciones estaban más que todo relacionadas con la crianza de sus hijos, para lograr un buen éxito en esta función, recurría a la colaboración de su madre (abuela) que gozaba del respeto de sus nietos y tenía capacidad no solo para guiar sino que en algunos casos podía aplicar sanciones.

Analizando la anterior situación con la encontrada entre las familias constituidas a partir de 1961, podemos concluir que la familia en la comunidad de Santa Catalina está en un período



do de transición de familia extensa a nuclear, ya que no solo se ha reducido el número de hijos sino que cada vez la familia se aísla más y se concentra en las tres figuras principales (padre, madre, hijos), por lo tanto queda la familia dependiendo económicamente solo de la figura paterna, quien, utiliza el poder que de él se deriva aplicando sanciones a sus hijos que en algunas ocasiones se extienden a la mujer a quien considere de su propiedad.

La bigamia y poligamia se han ido reduciendo debido a la situación económica que solo les permite mantener un número limitado de hijos. En esta forma la familia ha ido cambiando estructuralmente.

## 7. CONCLUSIONES GENERALES

La familia en la comunidad de Santa Catalina ha venido sufriendo cambios no solo en su estructura, sino también en su dinámica. Estos cambios se han dado más que todo, como consecuencia de los cambios que ha tenido la comunidad en su estructura económica y socio-cultural.

Se ha podido analizar como a través del tiempo la actividad económica de la comunidad ha ido cambiando en la misma medida en que la tierra, principal medio de producción de ella, ha ido dejando de pertenecer paulatinamente a los campesinos, que eran los que en tiempos pasados se dedicaron a su cultivo y producción, hecho este que ha traído como consecuencia nuevas actividades económicas y nuevas formas de sustentos que han variado sus costumbres e influido en su círculo familiar.

La falta de trabajo en la comunidad y la migración de los padres a las ciudades vecinas en busca del sustento de su familia, ha permitido que las relaciones estrechas anteriores

res existentes entre padres e hijos se hayan ido deteriorando, debido a que ha ido desapareciendo la relación de trabajo que los unió en los tiempos pasados. Si se tiene en cuenta que los padres asistían con sus hijos a sus lugares de trabajo (parcelas) y eran ellos los encargados de enseñarles las labores que más tarde desempeñarían los hijos en beneficio propio y el de la familia, generando así no solo una relación de trabajo, de confianza y amor. En esta forma padres y abuelos eran dignos de admiración y respeto al ser vistos como las personas que poseían e impartían los conocimientos, hoy esta labor ha sido encauzada a las maestras en los colegios donde se reciben conocimientos generales y que debido a la constante deserción, pocas veces son concluidos.

A lo anterior se le puede añadir, que los conocimientos adquiridos en estas escuelas, pocas veces son aplicables a su realidad, y se piensa que la persona que las adquieren, deben salir de la comunidad, perdiendo cada vez más el sentimiento de pertenencia hacia ella.

La misma falta de trabajo en la comunidad, la escasez de tierra, para las familias campesinas la inseguridad de poder mantener un gran número de personas, ha permitido que la anteriormente denominada Familia Extensa en la comunidad se esté convirtiendo en una familia Nuclear, debido no solo al reducido número de hijos que actualmente se tie

nen, sino también a que la necesidad económica no le permite colaborar con los parientes, como anteriormente se hacía, lo que más los ha mantenido unidos es la escasez de vivienda, por lo que se encontraron dos o más familias que aunque unidas por lazos sanguíneos y compartiendo una misma vivienda, mantenían divididas sus obligaciones económicas y alimenticias. Esta actitud ha permitido que las relaciones entre los miembros de las familias no sean aquellas de unión, y cooperación mutua que siempre las mantuvo juntas, desplazándose este comportamiento hacia los otros miembros de la comunidad, llegándose incluso a la pérdida del valor de vínculos que para estas fueron sagradas como el compadrazgo.

La mujer de la comunidad ha comenzado a participar en forma activa en la producción, aunque en este sentido, aún se mantienen un poco temerosas, debido a que no encuentran un lugar adecuado donde dejar a sus hijos, y en donde ellos pueden adquirir educación mientras ellas trabajan.

Estos y otros problemas planteados a través del presente trabajo, llevan a la conclusión que la nueva estructura económica existente en la comunidad a medida que transcurre el tiempo, va lanzando cada vez más a sus miembros fuera de ella, los cuales han ido internando conductas ajenas traídas de otras comunidades, modificando no solo su comportamiento, sino también el de las personas que las ro





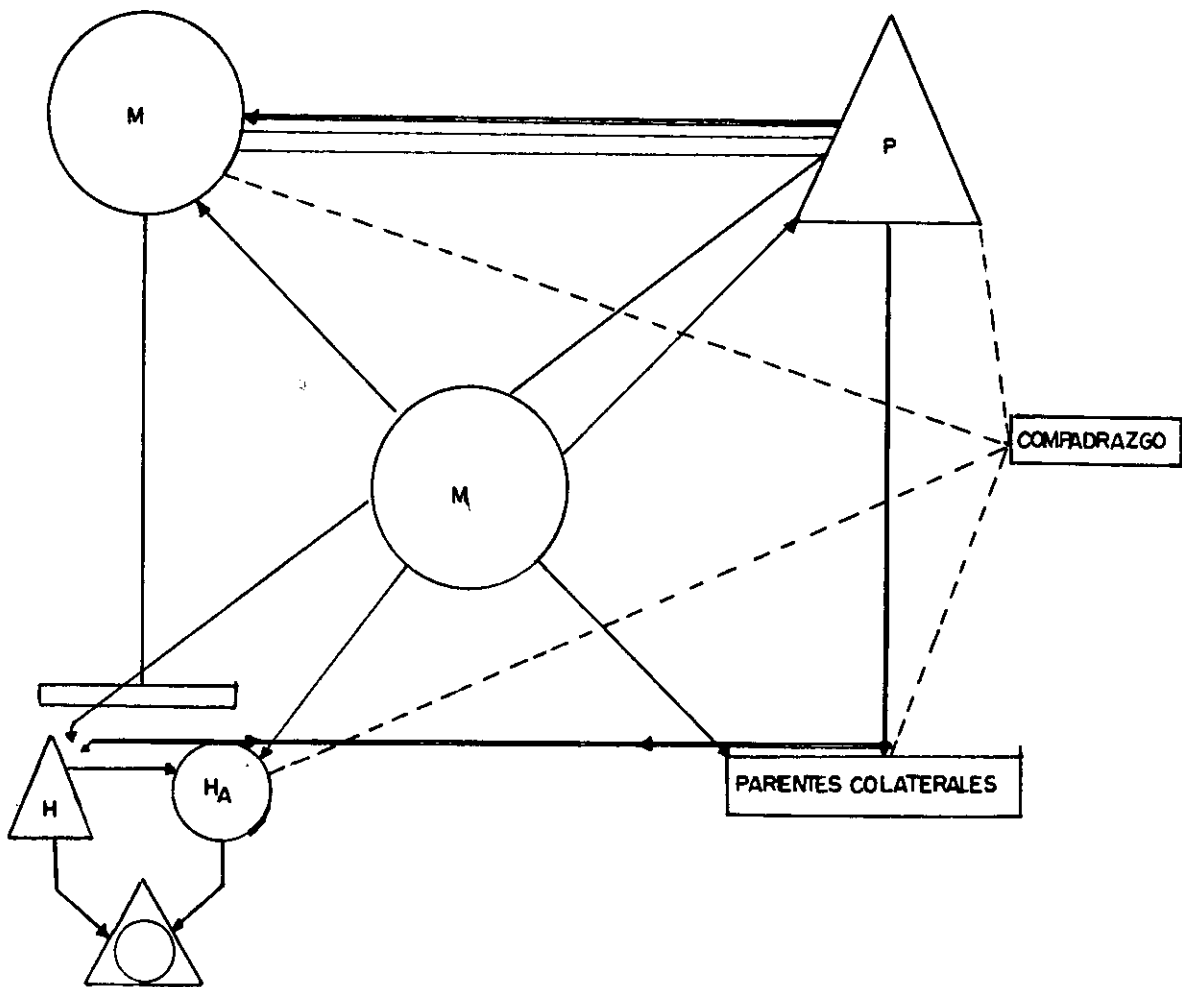

dean, es así como la familia, célula principal de la comunidad se ha visto afectada principalmente por su estructura económica. Estos cambios se han dado con más énfasis en las relaciones, ocasionando en las nuevas generaciones conductas desajustadas, debido a la desorientación y falta de comunicación entre los miembros que constituyen la familia.

Entre las conductas desajustadas señaladas por los líderes formales (Juez, Alcalde, Sacerdote) como extrañas a lo que fue el comportamiento normal de los miembros de la comunidad, fueron las separaciones matrimoniales, irresponsabilidad de los padres, drogadicción (consumo y venta de drogas), el robo y la vagancia, como los más frecuentes y que son causa de preocupación de la clase dirigente de la comunidad.

La anterior investigación, corrobora la teoría de que los cambios que ha sufrido la Estructura Familiar, se encuentran relacionados con todos aquellos cambios experimentados en la Estructura Económica.

LINEA DE PARENTESCO AUTORIDAD Y PODER  
FAMILIA EXTENSA (1936 - 1986)

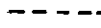

- |   |   |
|---|---|
|  PODER ECONOMICO         |  RELACION DE ALIANZA       |
|  AUTORIDAD               |  PERSONA DE SEXO MASCULINO |
|  RELACION DE COMPADRAZGO |  PERSONA DE SEXO FEMENINO  |
|  HERMANOS MENORES        |   |

101

LINEA DE PARENTESCO AUTORIDAD Y PODER  
FAMILIA NUCLEAR (1961 - 1986)

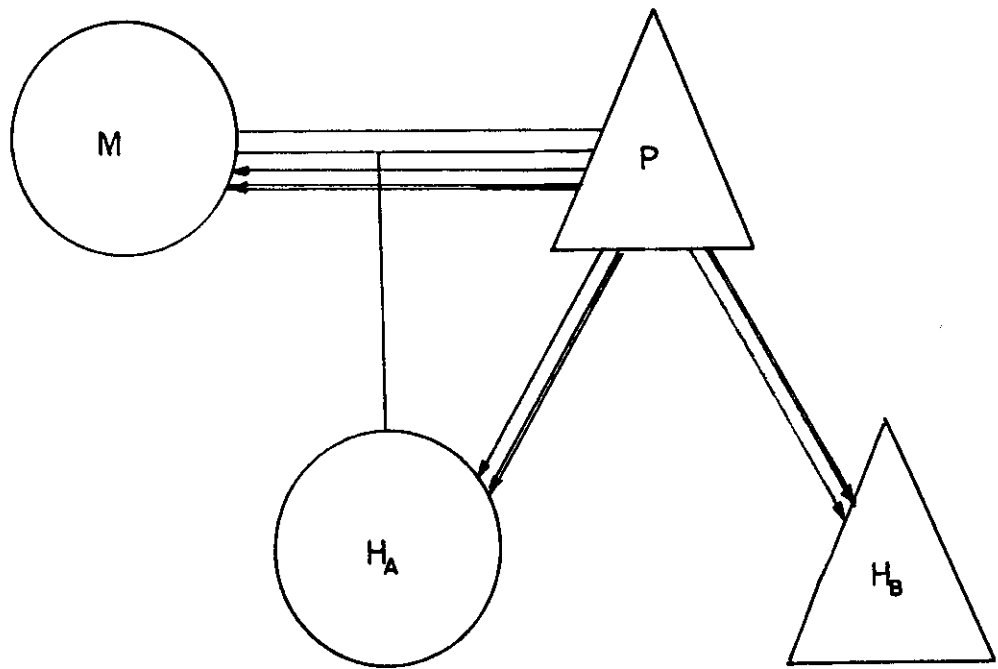

- == RELACION DE ALIANZA
- PODER ECONOMICO
- == AUTORIDAD
- △ PERSONA DE SEXO MASCULINO
- PERSONA DE SEXO FEMENINO
- | DESCENDENCIA PADRES A HIJOS
- RELACION DE PARIENTES COLATERALES

## 8. RECOMENDACIONES

1. Se le recomienda a todas aquellas instituciones del Gobierno que tengan que ver con el sector agrario, implementar planes de desarrollo comunitario a través de los cuales se logre capacitar y descubrir potencialidades en los miembros de la comunidad, que les permita desarrollarse adecuadamente en empleos estables que lleven al individuo a satisfacer las necesidades básicas.
2. Se le recomienda al Instituto Colombiano de Bienestar Familiar, la elaboración de programas formativos dirigidos a las familias de la comunidad, en los cuales se les dé a conocer cuáles son los objetivos de la institución y la forma adecuada cómo se deben utilizar los servicios que ella presta, con el fin de que los miembros de la familia puedan tener una mejor orientación a los problemas por la cual atraviesa, y así la labor del I.C.B.F. sea más efectiva, además se le recomienda a la institución, tener en cuenta al presente estudio.



3. La Facultad de Trabajo Social y su Departamento de Prácticas, deberían buscar un mayor acercamiento a esta comunidad a través de las distintas entidades que en ella laboran, con el fin de vincular a los estudiantes a los problemas sociales que presenta la comunidad, elaborando y desarrollando proyectos que realmente vayan en beneficio de la comunidad.
  
4. Se le recomienda a la Zona Franca Industrial y Comercial de Cartagena si sus recursos económicos se los permiten, reiniciar los programas de desarrollo tendientes a mejorar las condiciones de vida de los miembros de la comunidad, a través de la creación de Microempresas, así como la prestación de asesoría a los diferentes grupos que se comprometan en el proyecto, previo conocimiento de las necesidades por las que atraviesa la comunidad y de los recursos con que ella cuenta.

## BIBLIOGRAFIA

- ALTAVILLA, Enrico. Proceso a la Familia. Editorial Plaza y Janes. Barcelona, 1972.
- ANDER EGG, Ezequiel. Introducción a las Técnicas de Investigación Social. 19ª Edición. Editorial Humanitas. Buenos Aires.
- ATENCIO C., Joaquin. Datos Históricos y Geográficos de Santa Catalina.
- CORTES DIAZ, Lacides. La Familia y la Sociedad en Cartagena.
- DUQUE GOMEZ, Luis. Tribus Indígenas y Sitios Arqueológicos. Tomo II. Editorial Lerner. Bogotá, 1967.
- ENGELS, Federico. El Origen de la Familia, la Propiedad Privada y El Estado. Editorial Progreso, 1976.
- ESCARDO, Florencio. Anatomía de la Familia. Editorial El Ateneo, 1974.
- FAJARDO, M, Dario. Haciendas, Campesinos y Políticas Agrarias en Colombia. Editorial Oveja Negra, 1980.

- FALS BORDA, Orlando. Capitalismo, Hacienda y Poblamiento en la Costa Atlántica. Editorial Punta de Lanza. Bogotá, 1976.
- GUTIERREZ DE PINEDA, Virginia. Estructura, Función y Cambio de la Familia en Colombia. Ascofame, 1975.
- \_\_\_\_\_ Familia y Cultura en Colombia. Ascofame, 1973.
- \_\_\_\_\_ Tradicionalismo y Cultura en Colombia. Ascofame, 1973.
- HARNECKER, Martha. Los Conceptos Elementales del Materialismo Histórico.
- HINOJAL, Isidoro Alonso. Sociología de la Familia. Madrid. 1973.
- SIERRA BRAVO, Restituto. Técnicas de Investigación Social. Teorías y Ejercicios. Segunda Edición, Revisada y Ampliada. Ed. Paraninfo. Madrid, 1979.
- VASCO MONTOYA, Eloisa: Clientelismo y Minifundio. Colombia Agraria 3. Editor Néstor Miranda O.
- ANUC, Documentos. La Tierra Pa'l que la trabaja. Editorial La Pulga, 1974.
- MEMORIAS DEL AÑO INTERNACIONAL DE LA FAMILIA, 1983.
- CABRALES V. Carmen. Estudio de la Familia en Bolívar.
- Diseños y Modelos de Investigación. (Postgrado en Educación).

ANEXO I

OPERACIONALIZACION DE VARIABLES

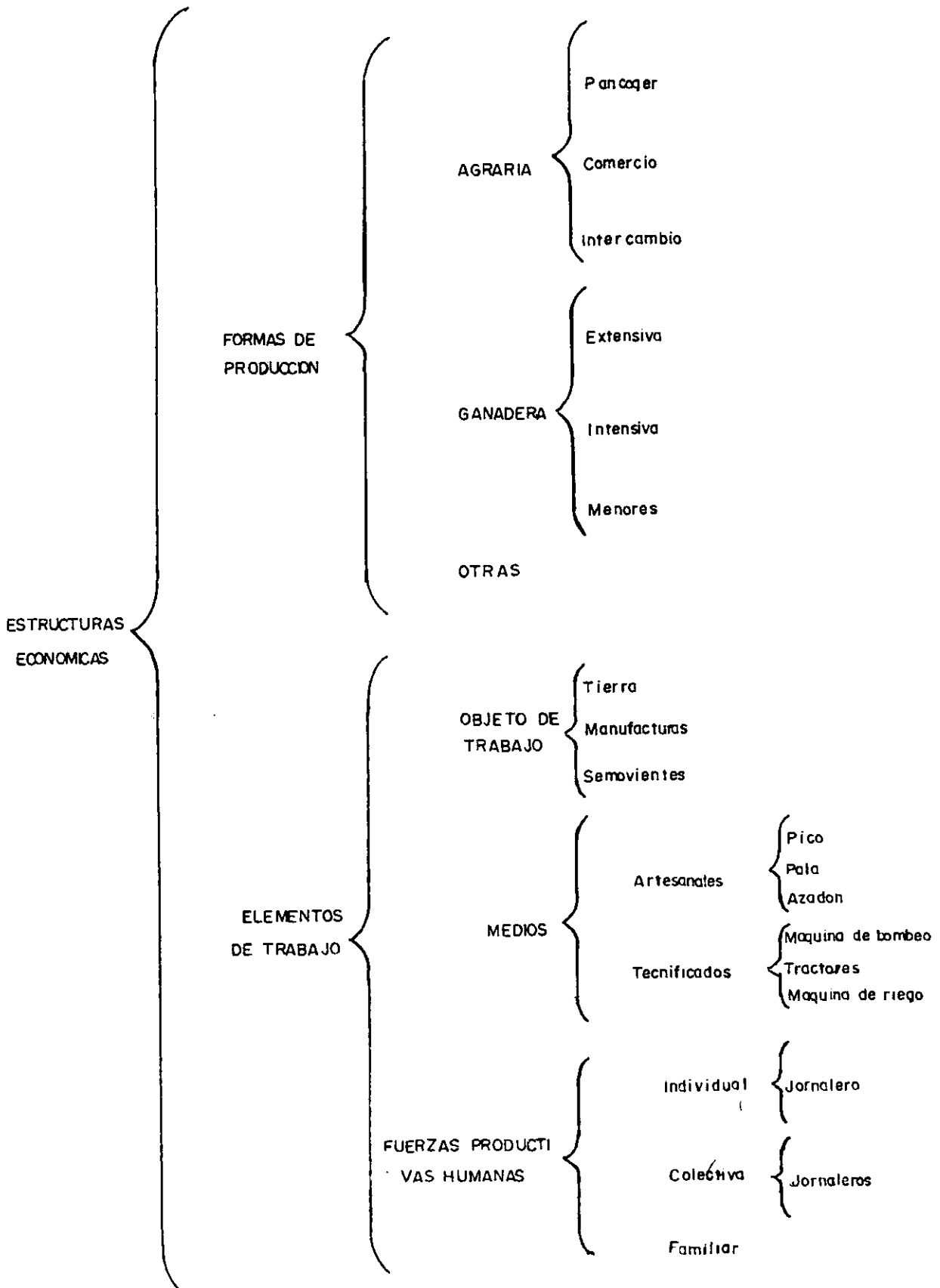

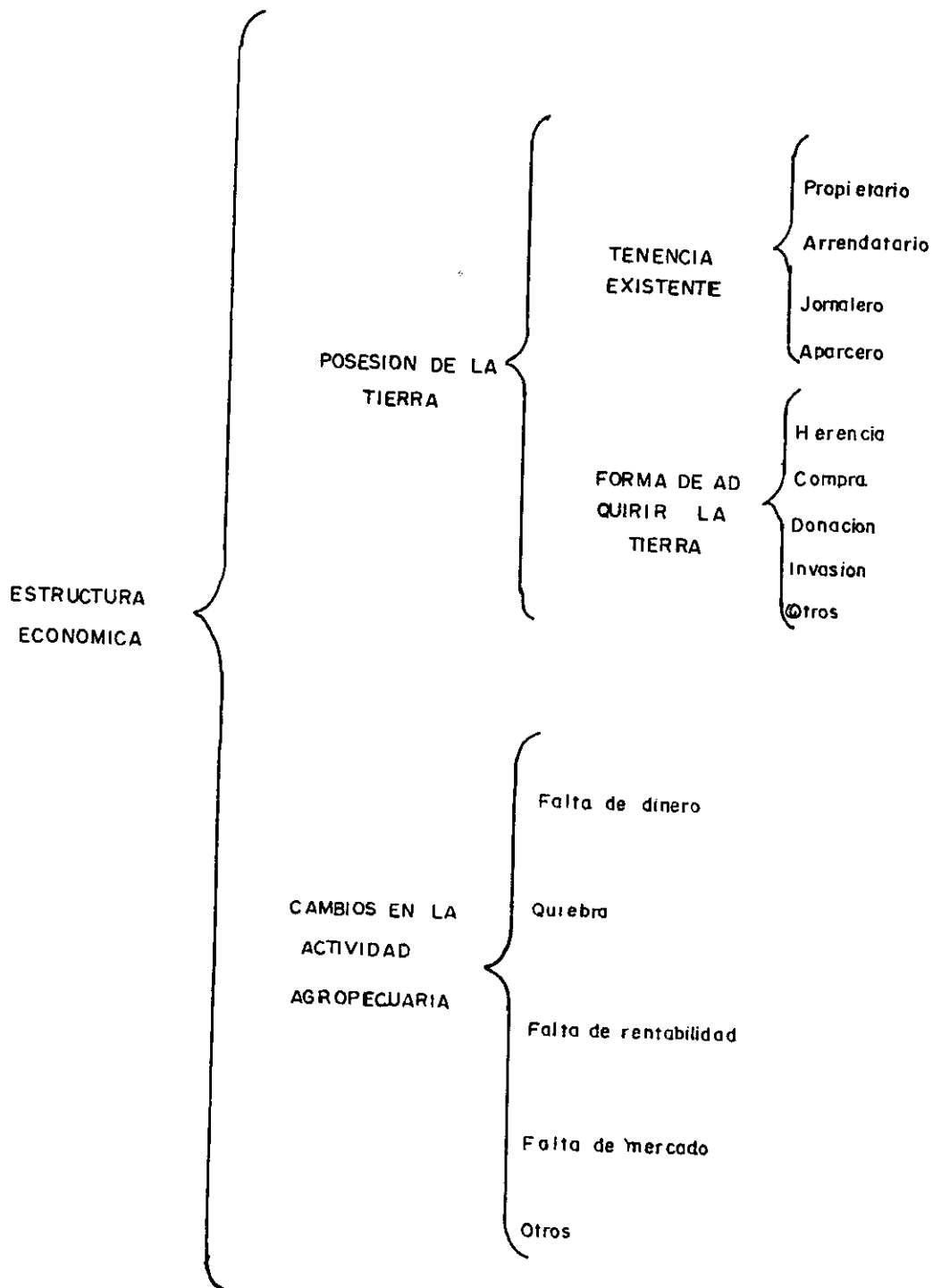

ESTRUCTURA FAMILIAR

TIPO DE FAMILIA

Número de personas con parentesco de sangre que habitan en una misma vivienda

- Extensa
- Nuclear
- Incompleta
- Otras

Número de hijos que se tienen actualmente

- 1
- 2 - 4
- 5 - 7
- 8 - 12

Formas de relación conyugal

- Monogámica
- Bigámica
- Pollgámica

Tipo de relación marital

- Matrimonio
- Unión libre
- Concubinato
- Otros

AUTORIDAD FAMILIAR

Centralización del poder económico

- Madre
- Padre
- Otros

Centralización del poder afectivo

- Premio
- Sanciones
- Orientaciones

CARACTERÍSTICAS SOCIO CULTURALES

CAMBIO EN LAS CREENCIAS

Actitud ante las enfermedades

- Asistencia al médico
- Curandero
- Medicinas
  - Naturales
  - Procesadas

Relaciones internas del grupo familiar

- Padre
- Madre
- Hermanos
- Otros

Relación del grupo familiar con otras familias o grupos

- Trabajo
- Amistad
- Cooperación

CAMBIO EN LOS VALORES SOCIALES

Reuniones familiares

- Nacimientos
- Matrimonios
- Onomásticos
- Velorios

Relación con las instituciones

- Religiosos
- Hospital
- Escuela
- Alcaldía
- Inspección

Valoración de las escuelas

- Asistencia
- Permanencia
- Rendimiento

División sexual del trabajo

- Hogar
- Producción

**CARACTERISTICAS SOCIO CULTURALES**

**CAMBIOS EN LAS COSTUMBRES**

**Hábitos alimenticios**

- Vegetal
- Animal (caza criados)
- Elaborados

**Utensilios del hogar**

- Cocina
- Mobiliarios
- Electrónicos

**Prendas de vestir**

- Utilización días corrientes
- Utilización días festivos

**Fiestas tradicionales**

- Participación
- Organización

**Características de la vivienda**

- Material de construcción
- Extensión
- Espacio ocupado

**CAMBIOS EN LAS CREENCIAS**

**Prácticas religiosas**

- Sacramento
- Asistencia al templo
- En el hogar

**Supersticiones existentes**

- Nacimientos
- Enfermedades
- Muertes

**Actitud ante la vida y la muerte**

- Nacimientos
- Pubertad
- Juventud
- Muerte



ANEXO 2

ENCUESTAS PARA LAS FAMILIAS  
(Jefe del Hogar)

ENCUESTADOR \_\_\_\_\_ FECHA \_\_\_\_\_

NOMBRE DEL ENCUESTADO \_\_\_\_\_ EDAD \_\_\_\_\_

LUGAR DE NACIMIENTO \_\_\_\_\_

OCUPACION \_\_\_\_\_

DIRECCIÓN DE APLICACION DE LA ENCUESTA \_\_\_\_\_

AÑOS DE CONSTITUIDA LA FAMILIA \_\_\_\_\_

OBSERVACIONES \_\_\_\_\_

\_\_\_\_\_

I. ESTRUCTURA AGRARIA

1. Posee tierras?

SI \_\_\_\_\_ NO \_\_\_\_\_

2. Cuántas Hectáreas posee?

- a. 5 ( )
- b. 6 a 10 ( )
- c. 11 a 20 ( )
- d. 21 a 50 ( )
- e. 51 a 100 ( )
- f. + 100 ( )

3. Cómo recibió la propiedad?

- a. Herencia ( )
- b. Compra ( )
- c. Donación ( )
- d. Invasión ( )
- e. Prescripción Dominio ( )
- f. Otros ( )

Si responde f explique como \_\_\_\_\_  
\_\_\_\_\_  
\_\_\_\_\_

4. Hace cuánto posee la propiedad?

- a. 5 años ( )
- b. Entre 6-15 años ( )

- c. Entre 16-25 años ( )
- d. Más de 25 ( )

5. La propiedad se ha disminuído en los últimos años?

SI \_\_\_\_\_ NO \_\_\_\_\_

6. Si ha disminuído diga por qué?

- a. Venta ( )
- b. Donación ( )
- c. Sucesiones ( )
- d. Otros ( )

Si fue por venta o donación, explicar la razón de comprar o donar \_\_\_\_\_

\_\_\_\_\_

\_\_\_\_\_

7. La propiedad se ha aumentado en los últimos años?

SI \_\_\_\_\_ NO \_\_\_\_\_

8. Por qué ha aumentado?

- a. Donación ( )

- b. Compra ( )
- c. Invasión ( )
- d. Herencia ( )
- e. Otros ( )

9. Usted trabaja en otras tierras?

SI \_\_\_\_\_ NO \_\_\_\_\_

10. Por qué trabaja en otras tierras?

- a. Por pequeña la propiedad ( )
- b. Por necesidad de hacer explotaciones extensas ( )
- c. Otros ( )

Si responde otros explique \_\_\_\_\_  
\_\_\_\_\_  
\_\_\_\_\_

11. Si no es propietario diga cómo trabaja?

- a. Arrendatario ( )
- b. Jornalero ( )
- c. Aparcero ( )

12. A qué actividad se dedica principalmente?

- a. Ganadería ( )
- b. Agricultura ( )
- c. Otros ( )

Cuál? \_\_\_\_\_

13. Si se dedica a la Ganadería diga si es:

- a. Extensiva ( )
- b. Intensiva ( )
- c. Menores ( )

14. Si se dedica a la Ganadería diga si esta es de:

- a. Pancoger ( )
- b. Comercio ( )
- c. Intercambio ( )

15. Combina indiscriminadamente distintas actividades?

- a. Económicas ( )
- b. Si ( )
- c. No ( )

16. En los últimos años ha tenido que cambiar actividad a gropecuaria?

- a. Si ( )
- b. No ( )

17. Por qué tuvo que cambiar actividad?

- a. Falta de plata ( )
- b. Quiebra ( )
- c. Falta rentabilidad ( )
- d. Otros ( )

Explique \_\_\_\_\_  
\_\_\_\_\_

18. En el trabajo utiliza trabajo familiar?

- a. Si ( )
- b. No ( )

19. A quién utiliza:

- a. Esposa ( )
- b. Hijos ( )
- c. Hermanos ( )

d. Otros ( )

20. Utiliza en el trabajo jornalero u otros trabajadores?

a. Si ( )

b. No ( )

21. Como jornalero cambia permanentemente de patrón?

a. Si ( )

b. No ( )

22. Como arrendatario encuentra fácilmente tierra en arriendo?

a. Si ( )

b. No ( )

23. Teniendo en cuenta su actividad económica, su objeto de trabajo es:

a. Tierra ( )

b. Manufactura ( )

c. Semovientes ( )

24. Qué medios de trabajo utiliza?

## Artesanales:

- a. Pala ( )
- b. Pico ( )
- c. Azadón ( )
- d. Otros ( )

## Tecnificados:

- a. Máquina de bombeo ( )
- b. Tractores ( )
- c. Máquina de riego ( )
- d. Otros ( )

## II. ESTRUCTURA FAMILIAR

1. Cuántas familias viven en la vivienda?

- a. -3 ( )
- b. -4 -7 ( )
- c. -8 - 12 ( )
- d. 13 - 20 ( )
- e. + 20 ( )

2. Cuántas mujeres tiene actualmente?



169

- a. 1 ( )
- b. 2 ( )
- c. 3 ( )
- d. Más de 3 ( )

3. Cuántos hijos tiene?

- a. 1 ( )
- b. 2-4 ( )
- c. 5-7 ( )
- d. 8-12 ( )
- e. Más de 12 ( )

4. Qué vinculación tiene con su mujer?

- a. Unión libre ( )
- b. Casado ( )
- c. Otro ( )

5. A cargo de qué personas está económicamente la familia?

- a. Padre ( )
- b. Madre ( )
- c. Abuelos ( )
- d. Otros ( )

6. Qué persona ejerce el poder afectivo en el hogar?

- a. Padre ( )
- b. Madre ( )
- c. Abuelos ( )
- d. Otros ( )

7. A cargo de qué persona están los premios, sanciones y las orientaciones en el hogar?

- a. Padre ( )
- b. Madre ( )
- c. Abuelos ( )
- d. Otros ( )

ESTRUCTURA FAMILIAR

Nº	NOMBRE	PARENTESCO	EDAD	SEXO	ACT. ECO NOMICA	TRABAJO ES PORADICO	
						SI	NO

ANEXO 3

ENCUESTAS DIRIGIDAS A LAS PERSONAS VINCULADAS  
DIRECTAMENTE A LA COMUNIDAD

ENCUESTADOR \_\_\_\_\_ FECHA \_\_\_\_\_

NOMBRE DEL ENCUESTADO \_\_\_\_\_ EDAD \_\_\_\_\_

LUGAR DE NACIMIENTO \_\_\_\_\_ OCUPACION \_\_\_\_\_

OBSERVACIONES \_\_\_\_\_  
\_\_\_\_\_  
\_\_\_\_\_

I. ESTRUCTURA FAMILIAR

1. Cree usted que la familia ha cambiado los últimos 50 años?

a. Si ( )

b. No ( )

Si su respuesta es si, explique como ha cambiado \_\_\_\_\_  
\_\_\_\_\_

2. Explique qué personas componen la familia \_\_\_\_\_  
\_\_\_\_\_  
\_\_\_\_\_

3. Durante los últimos 50 años el poder económico de la familia ha estado a cargo de:

- a. Padre ( )
- b. Madre ( )
- c. Abuelos ( )
- d. Otros ( )

4. En los últimos 50 años las familias se han formado:

- a. Libremente ( )
- b. Matrimonio católico ( )
- c. Madresolterismo ( )

5. Cree usted que ha cambiado en los últimos años el estado de la pareja (separados, viudos, juntos).

- a. Si ( )
- b. No ( )

6. Piensa usted que el número de hijos en la familia ha variado los últimos 50 años?

a. Si ( )

b. No ( )

Si su respuesta anterior es si, diga como \_\_\_\_\_

---

---

---

---

ANEXO 4

GUIA DE OBSERVACION

NOMBRE DE LA FAMILIA:

TIEMPO DE CONSTITUCION DE LA FAMILIA:

I. COSTUMBRES:

A. HABITOS ALIMENTICIOS:

Vegetal		_____
Animal	Caza	_____
	Criados	_____
Elaborados		_____
Otros		_____

B. Utensilios del Hogar:

Cocina:

Ollas:

Barro \_\_\_\_\_  
Aluminio \_\_\_\_\_  
Otros \_\_\_\_\_

Cubiertos:

Metal \_\_\_\_\_  
Totumo \_\_\_\_\_  
Otros \_\_\_\_\_

Mobiliario:

Sala:

Madera \_\_\_\_\_  
Caña \_\_\_\_\_  
Plásticos \_\_\_\_\_  
Otros \_\_\_\_\_

Cuarto:

Madera \_\_\_\_\_  
Lona \_\_\_\_\_  
Paja \_\_\_\_\_

Otros \_\_\_\_\_

Aparatos Eléctricos:

Licuadaora \_\_\_\_\_

Radio \_\_\_\_\_

Televisor \_\_\_\_\_

Abanicos \_\_\_\_\_

Nevera \_\_\_\_\_

Equipo de sonido \_\_\_\_\_

Otros \_\_\_\_\_

C. PRENDAS DE VESTIR:

Utilización días corrientes:

Variados \_\_\_\_\_

Semi-uniformes \_\_\_\_\_

Utilización días festivos:

Elegantes \_\_\_\_\_

Común \_\_\_\_\_

Variados \_\_\_\_\_



D. FIESTAS TRADICIONALES:

Participación:

Todo el pueblo \_\_\_\_\_

Por clases sociales \_\_\_\_\_

Otros \_\_\_\_\_

Organización:

Todo el pueblo \_\_\_\_\_

Por clases sociales \_\_\_\_\_

Otros \_\_\_\_\_

E. CARACTERISTICAS DE LAS VIVIENDAS:

Materiales de construcción:

Material \_\_\_\_\_

Madera \_\_\_\_\_

Barro \_\_\_\_\_

Otros \_\_\_\_\_

Extensión:

Número de metros

Espacio ocupado:

- Sala \_\_\_\_\_
- Comedor \_\_\_\_\_
- Cuartos \_\_\_\_\_
- Patio \_\_\_\_\_
- Cocina \_\_\_\_\_
- Baño \_\_\_\_\_

OBSERVACIONES: \_\_\_\_\_  
 \_\_\_\_\_  
 \_\_\_\_\_  
 \_\_\_\_\_

II. CREENCIAS:

A. PRACTICAS RELIGIOSAS:

Sacramentos:

- Bautismo \_\_\_\_\_
- Confirmación \_\_\_\_\_
- Primera Comuni3n \_\_\_\_\_
- Matrimonio \_\_\_\_\_
- Confesi3n \_\_\_\_\_
- Penitencias \_\_\_\_\_

179

Eucaristía \_\_\_\_\_

Extramaunción \_\_\_\_\_

Asistencia al Templo diario:

Domingos \_\_\_\_\_

Festivos \_\_\_\_\_

Otros \_\_\_\_\_

Ritos en el Hogar:

Antes de comer \_\_\_\_\_

Al levantarse \_\_\_\_\_

Al acostarse \_\_\_\_\_

Otros \_\_\_\_\_

B. SUPERTICIONES:

Nacimiento \_\_\_\_\_

Enfermedad \_\_\_\_\_

Muerte \_\_\_\_\_

OBSERVACIONES: \_\_\_\_\_  
\_\_\_\_\_  
\_\_\_\_\_

C. ACTITUD ANTE LA VIDA Y LA MUERTE:

Nacimiento \_\_\_\_\_  
 Pubertad \_\_\_\_\_  
 Muerte \_\_\_\_\_

D. ACTITUD ANTE LAS ENFERMEDADES:

Asistencia al médico \_\_\_\_\_  
 Curandero \_\_\_\_\_  
 Teguá \_\_\_\_\_  
 Otros \_\_\_\_\_

Medicinas:

Naturales \_\_\_\_\_  
 Procesados \_\_\_\_\_

OBSERVACIONES: \_\_\_\_\_  
 \_\_\_\_\_  
 \_\_\_\_\_

III. VALORES SOCIALES:

A. RELACIONES INTERNAS DEL GRUPO FAMILIAR:

Padre \_\_\_\_\_  
Madre \_\_\_\_\_  
Hermanos \_\_\_\_\_  
Otros \_\_\_\_\_

B. RELACION DEL GRUPO FAMILIAR CON OTRAS FAMILIAS O GRUPOS:

Vecindad \_\_\_\_\_  
Compadrazgo \_\_\_\_\_  
Cooperación \_\_\_\_\_  
Amistad \_\_\_\_\_

C. RELACION DEL GRUPO FAMILIAR CON LAS INSTITUCIONES:

Religiosas \_\_\_\_\_  
Hospital \_\_\_\_\_  
Escuelas \_\_\_\_\_  
Alcaldía \_\_\_\_\_  
Juzgado \_\_\_\_\_  
Inspección \_\_\_\_\_  
Otras \_\_\_\_\_

D. DIVISION SEXUAL DEL TRABAJO:

Hogar \_\_\_\_\_  
Producción \_\_\_\_\_

E. REUNIONES FAMILIARES:

Nacimientos \_\_\_\_\_  
 Matrimonio \_\_\_\_\_  
 Onomástico \_\_\_\_\_  
 Velorios \_\_\_\_\_  
 Otros \_\_\_\_\_

E. VALORACION A LAS ESCUELAS:

Asistencia:

Si \_\_\_\_\_  
 No \_\_\_\_\_

Permanencia:

Si \_\_\_\_\_  
 No \_\_\_\_\_

Rendimiento:

Bueno \_\_\_\_\_  
 Malo \_\_\_\_\_  
 Regular \_\_\_\_\_

Otras \_\_\_\_\_

OBSERVACIONES:

---

---

---

---

---

184

ANEXO 5  
MONOGRAFIA

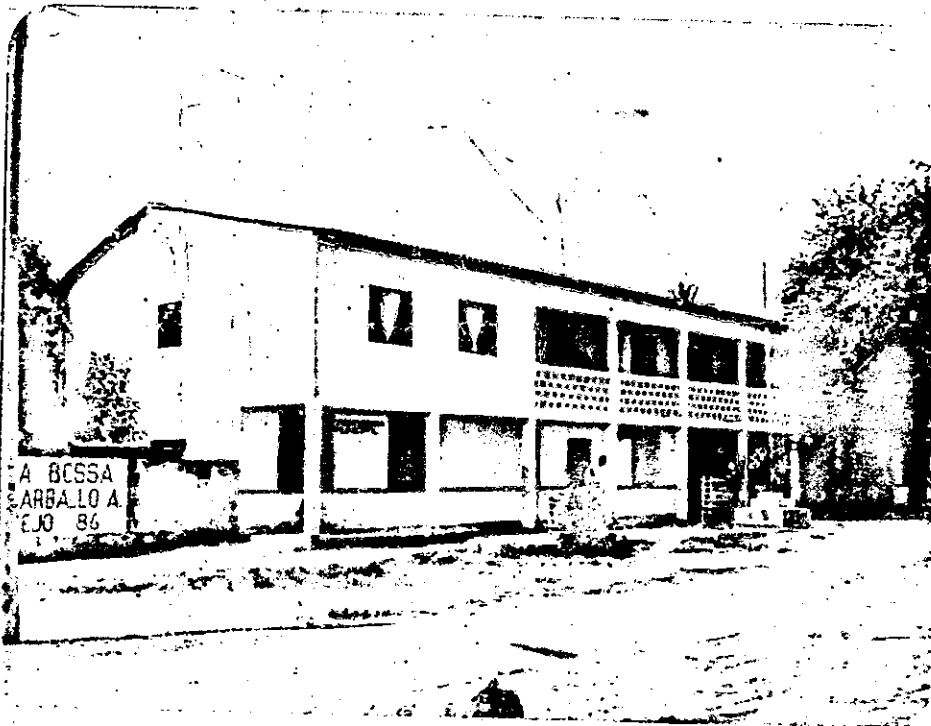

Palacio Nacional



185.

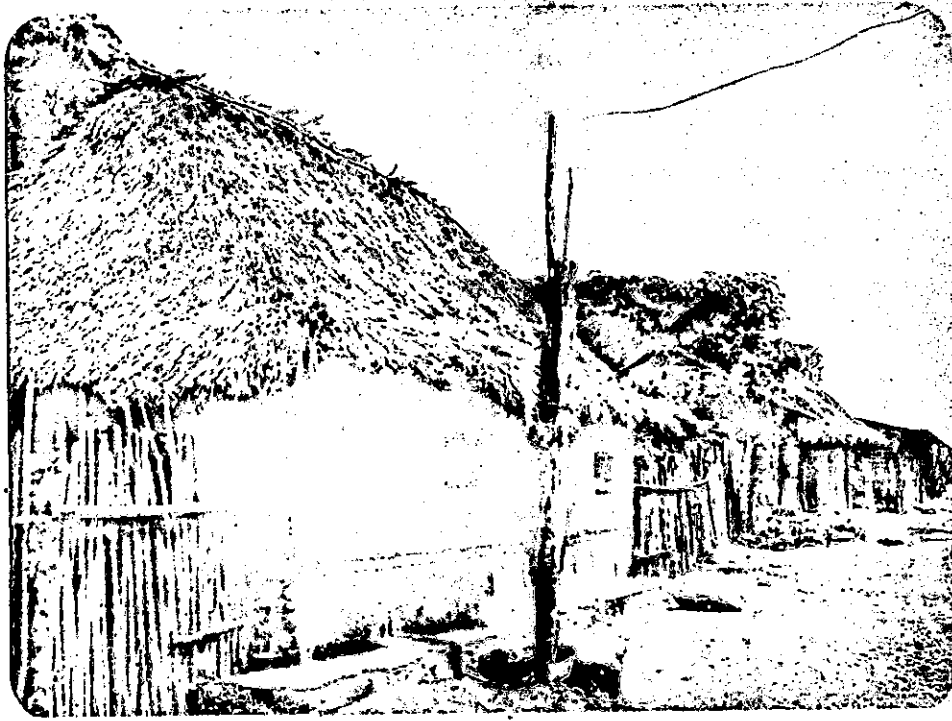

Las viviendas de la comunidad aún son construídas con moninga de vaca, barro y techo de palma.

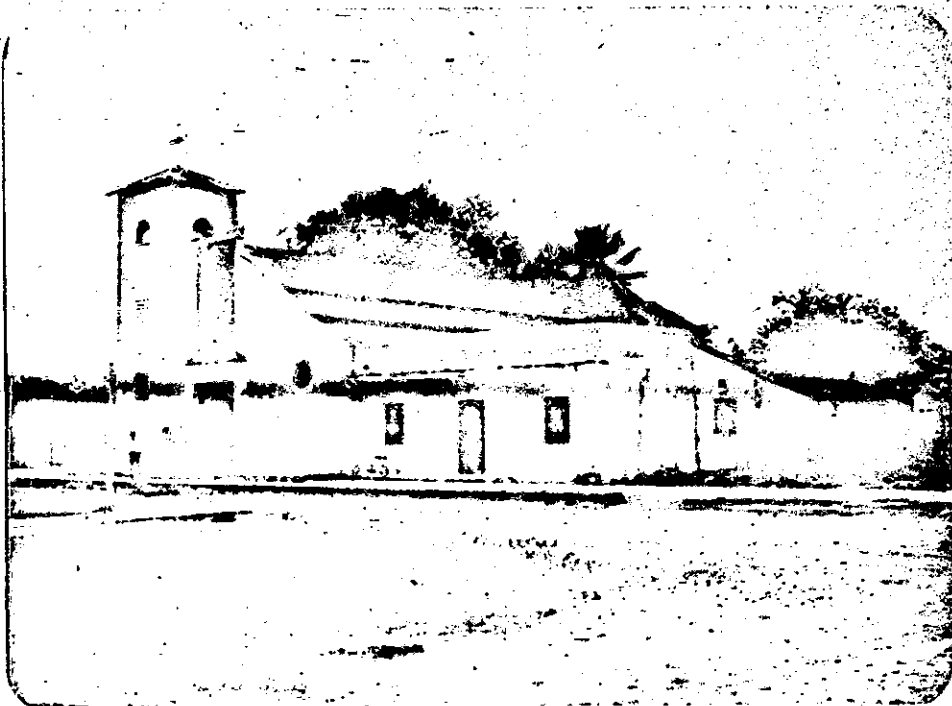

Fachada de la Iglesia Nuestra Señora Santa Catalina de Alejandría.



Cementerio de la Comunidad de Santa Catalina.

187



Instalaciones del Puesto de Salud de la Comunidad.

Colegio Mixto de Bachillerato  
Felipe Santiago Escobar.

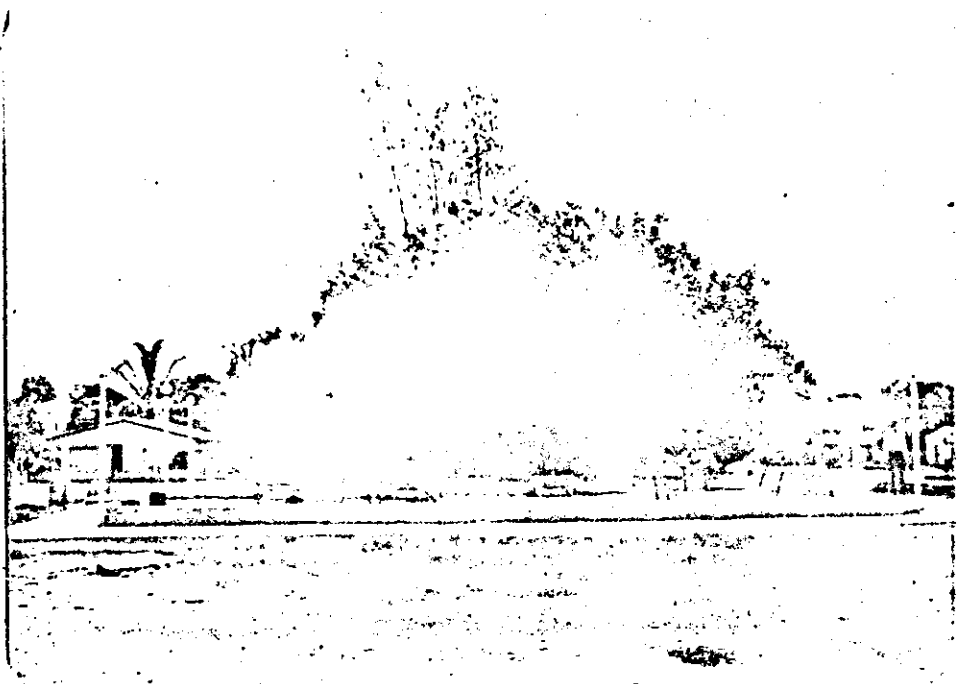

Parque Central de la Comunidad  
ubicado en la Plaza Principal.



Mujeres trabajando en el arado de la tierra, preparando los camellones donde se depositarán las semillas del producto que se va a cultivar. "Obsérvese instrumentos de trabajo".



Hombres y mujeres comienzan a compartir las labores de producción en forma conjunta.



La mujer prefería realizar trabajos que le proporcionaran ingresos económicos dentro de su casa.

192

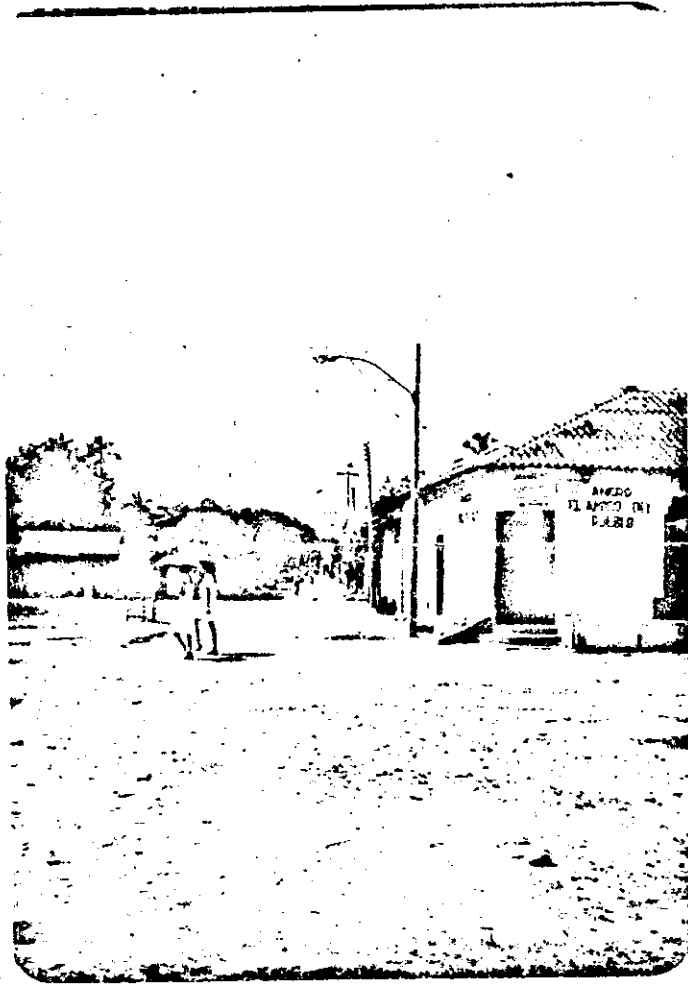

Granero de la Comunidad. Sitio en el cual las familias se abastecen de los diferentes productos para la alimentación y/o para otras necesidades.



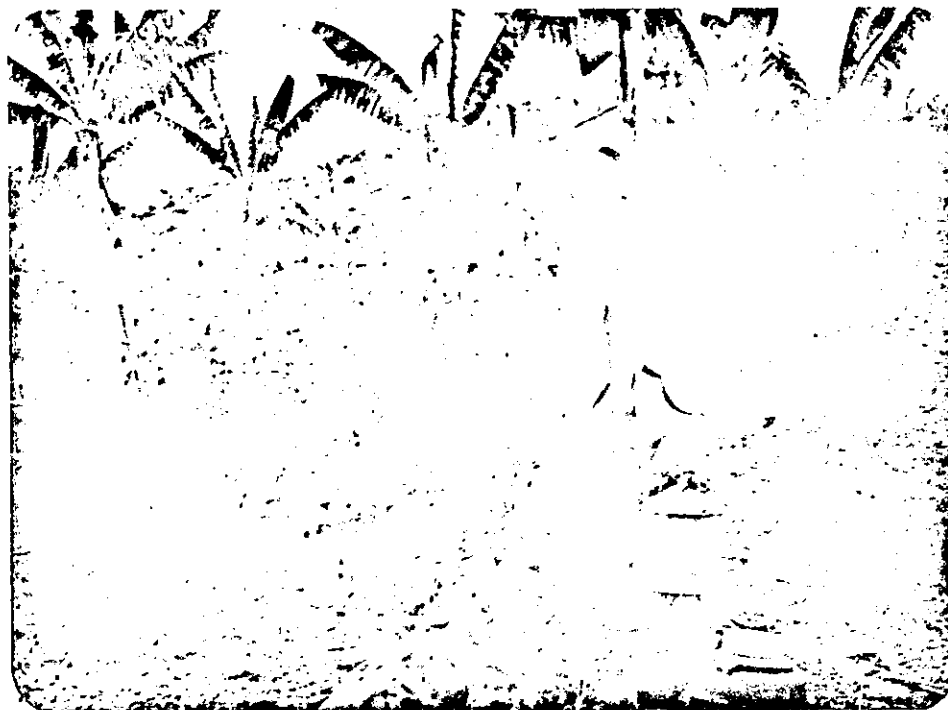

La quema del suelo es una de las formas de purificación más comunes utilizadas por los campesinos.

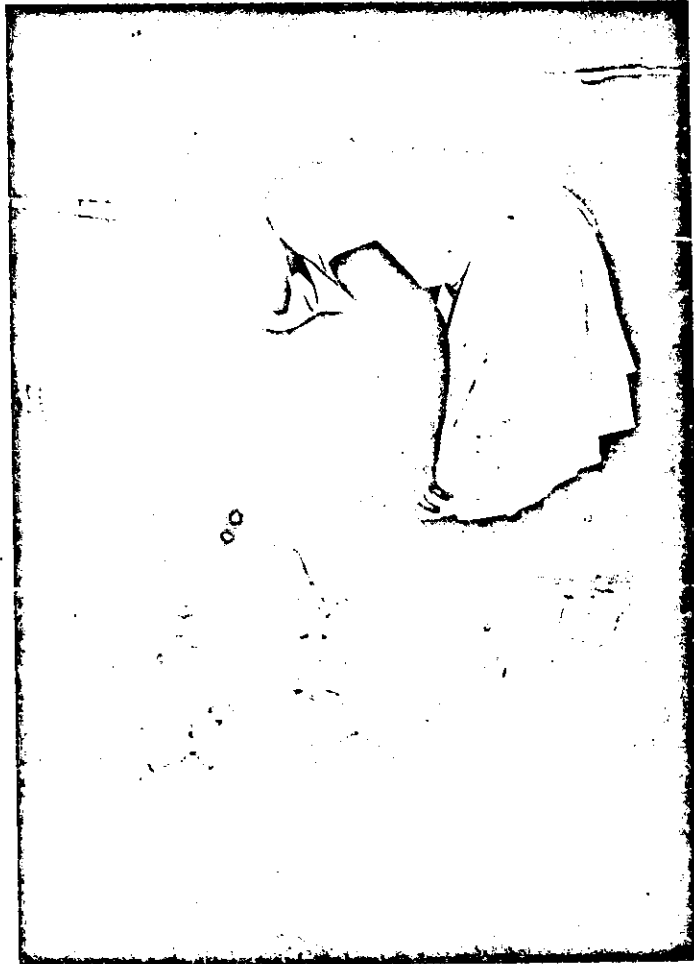

Aún persisten fogones contruídos en piedras, ubicados en la parte de atrás de la casa.

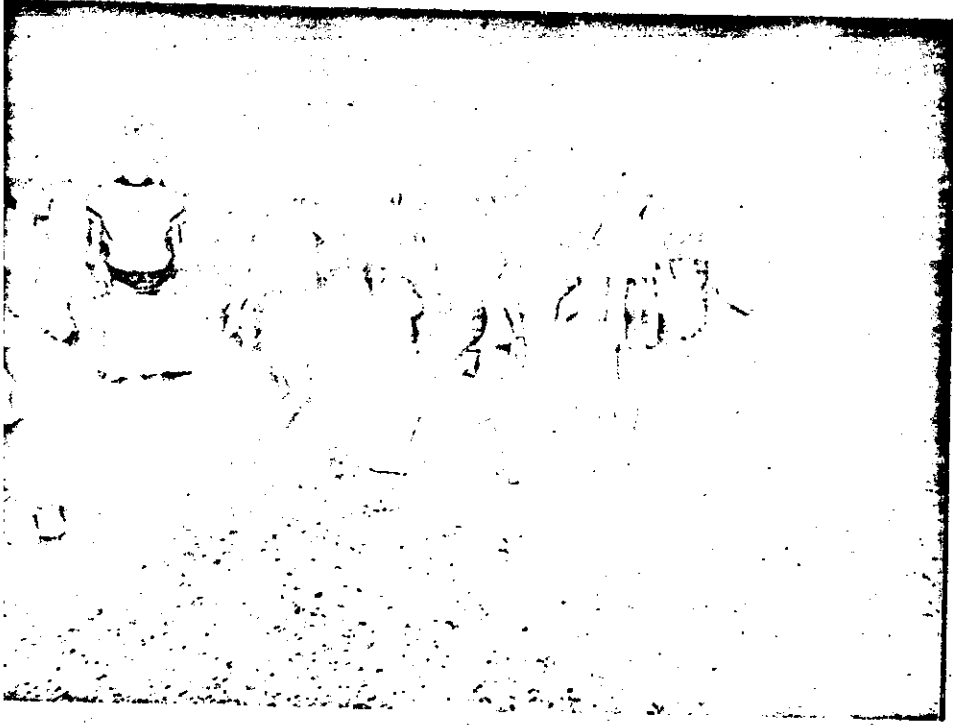

Algunos aspectos de lo que son en la actualidad las Fiestas Tradicionales de la Comunidad.

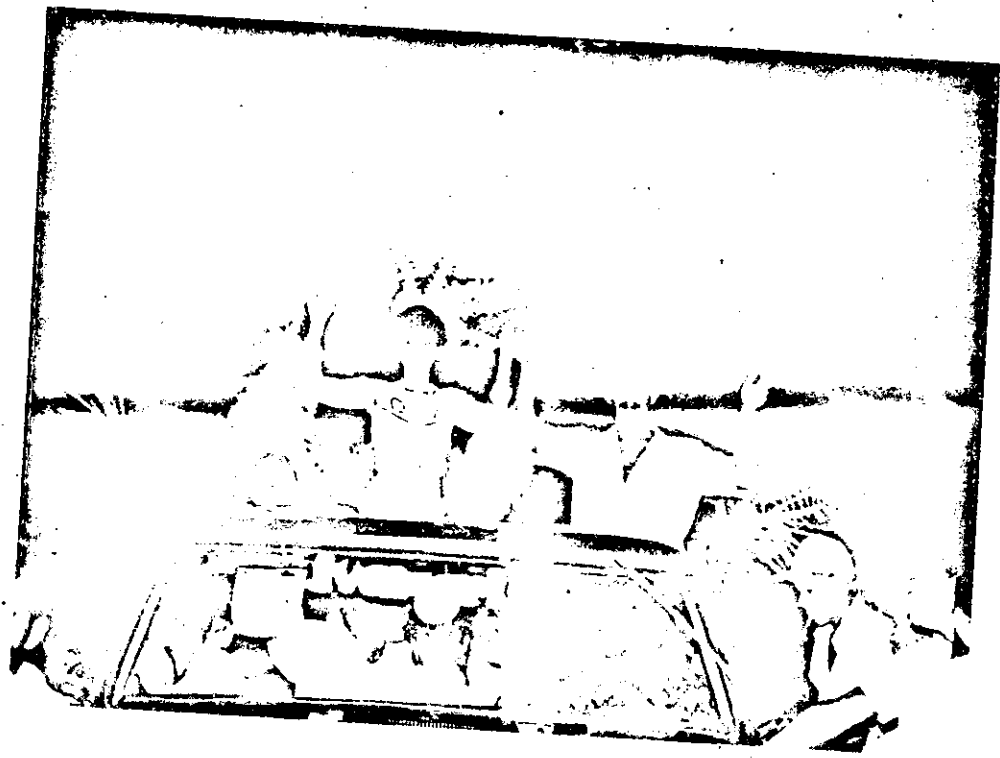

196



Aspecto del pozo utilizado por las mujeres para lavar la ropa, debido a la falta de agua en la comunidad.

197



La falta de agua en la comunidad obliga a sus habitantes a obtenerla en pozos. Como se observa en la Gráfica, esta agua es utilizada por muchos para consumirla.

ESTRUCTURA FAMILIAR



En las horas de las comidas las familias se sentían unidas.



Los ancianos eran dignos de respeto y admiración.

Algunos aspectos del estado de la Niñez en  
Santa Catalina.

