

1

Cartagena, 31 de octubre de 1984

Señores

MIEMBROS DEL COMITE DE TESIS

Facultad de Trabajo Social

E. S. D.

En la presente fecha hacemos entrega a ustedes de nuestra Tesis de Grado titulada "ESTUDIO SOCIO-ECONOMICO Y CULTURAL DE LA COMUNIDAD EL POZON , PARA LA CONSTRUCCION DE UN CENTRO ASISTENCIAL POR AYUDA MUTUA", la cual luego de un examen de sustentación de la misma, nos acreditará como LICENCIADAS EN TRABAJO SOCIAL.

Fraternalmente,

Martha Mora C.
MARTHA MCRA C.

Josefa Mendoza
JOSEFA MENDOZA

Ana Pico A.
ANA PICO A.





Centro Asistencial Don Bosco

BARRIO EL POZÓN
Obra de los Exalumnos Salesianos de Cartagena

Personería Jurídica Resolución
No. 1937 del 24 de Nov. de 1981

Plazoleta de las Bóvedas
A. Aéreo 10-12 tels.: 41-431 40-863

Cartagena, 31 de octubre de 1.984

Señores
MIEMBROS DEL COMITE DE TESIS
Facultad de Trabajo Social.
.....

De la manera más atenta informo a ustedes, mi concepto sobre la tesis: "Estudio Socio-Económico y Cultural de la Comunidad El Pozón para la creación de un Centro Asistencial por Ayuda Mutua".

Llevada a cabo por:

Martha Mora Cordero, Josefa Mendoza Cárcamo y Ana Pico Alvarez.

- a) Es un trabajo realizado con veracidad, ya que se ha dado en el mismo terreno.
- b) Es un estudio de investigación y análisis profundo y detallado de las condiciones sociales y culturales del barrio El Pozón de la ciudad de Cartagena.
- c) A pesar de las limitaciones en cuanto a la obtención de documentos, en el trabajo se ha vencido éste obstáculo, a través de la investigación directa que requiere de mucho más tiempo y metodología.
- d) El último capítulo de la presente investigación se expresan tanto los conceptos de los profesionales, como las del sentir de los moradores del Barrio El Pozón de Cartagena.

Atentamente,

Pedro E. Barraza S.
PEDRO BARRAZA SIMANCAS
Ingeniero Civil
Director del Proyecto.



T
361.8
M827

19341

3

S C I B
00019341

UNIVERSIDAD DE CARTAGENA

FACULTAD DE TRABAJO SOCIAL

TESIS PARA OBTENER EL TITULO DE LICENCIADAS EN

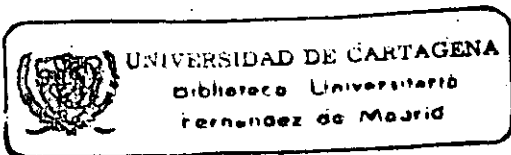

"TRABAJO SOCIAL"

PRESENTADO POR:

MARTHA MORA CORDERO

JOSEFA MENDOZA CARCAMO

ANA PICO ALVAREZ



48119

CARTAGENA

1984

4

RECTOR DE LA UNIVERSIDAD DE CARTAGENA

DR. LUIS ARRAUTH E.

DECANA DE LA FACULTAD DE TRABAJO SOCIAL

LIC. BEATRIZ BECHARA DE BORGE

SECRETARIA ACADEMICA DE LA FACULTAD DE TRABAJO SOCIAL

LIC. DORA PINERES

PRESIDENTE DE TESIS

DOCTOR PEDRO BARRAZA

ASESORA DE TESIS

LIC. AIDA Z. DE GUARDO

LA FACULTAD DE TRABAJO SOCIAL NO SE
HACE RESPONSABLE POR LOS CONCEPTOS
EMITIDOS EN ESTA TESIS.



Test.

ESTUDIO SOCIO-ECONOMICO Y CULTURAL DE LA COMUNIDAD
EL POZON PARA LA CONSTRUCCION DE UN CENTRO
ASISTENCIAL POR AYUDA MUTUA



INDICE

	Pag.
INTRODUCCION.....	1
I ANTEPROYECTO DE TESIS..	
Localización.....	1
Aspectos Históricos del barrio.....	2
Objetivos.....	5
Justificación e Importancia.....	8
Marco Teórico.....	10
Diseño Metodológico.....	13
Anexos: Cálculo del tamaño adecuado de la muestra	17
II PRESENTACION DEL BARRIO EL POZON DE CARTAGENA	21
2.1. Reseña Histórica.....	28
2.2. Población Total.....	32
2.3. Composición de la Población por grupos de edad y sexo.....	32
2.4. Migraciones.....	37
2.5. Crecimiento de la Población.....	39
2.6. Estructura Familiar.....	42

	Pag.
2.7. Tamaño de la familia.....	43
III ASPECTO EDUCATIVO.....	49
IV ASPECTO DE VIVIENDA Y SALUD.....	60
4.1. Condiciones Físicas de la Vivienda.....	61
4.2. Materiales de la Vivienda.....	67
4.3. Condiciones de Salud.....	77
4.4. Estado de Morbilidad de la Población.....	78
V ASPECTO ECONOMICO	84
5.1. Nivel de Ingreso.....	89
5.2. Ingreso según el Tamaño de la familia.....	92
VI ASPECTO SOCIO-CULTURAL.....	96
6.1. Motivación y Participación de la Comunidad El Pozón en la Construcción de un Centro Asistencial por Ayuda Mutua.....	102
6.2. Estado Actual del Centro Asistencial.....	114
6.3. Funciones del Trabajador Social dentro del Proyecto del Centro Asistencial.....	116

CONCLUSIONES Y RECOMENDACIONES

BIBLIOGRAFIA

ANEXOS



INTRODUCCION

La presente investigación pretende analizar y estudiar las características económicas, sociales y culturales del barrio El Pozón de la ciudad de Cartagena; tomando esto como base para la construcción de un Centro Asistencial por ayuda mutua, en el cual se busca prestar atención primaria en salud de dicha comunidad, además prestará los servicios de Promoción y Desarrollo Social, a través de profesionales tales como: Trabajador Social, Médicos, Abogados, Ingenieros, etc.

El aspecto relevante lo constituye la construcción del Centro a través del sistema de ayuda mutua, en la comunidad debidamente organizada, toma las riendas de su propio destino mediante el esfuerzo conjunto de sus moradores, deciden ponerle fin a una de las tantas necesidades de las que adolece dicha comunidad, la cual abarca la población más desprotegida de esta área marginal, quienes en la actualidad no cuentan con ningún tipo de servicio co-

10

munitario debido a su reciente formación tugarial.

El Proyecto del Centro Asistencial "Don Bosco", es dirigido por un grupo de profesionales Exalumnos Salesianos, quienes a través de su Organización "CESCA" (Centro de Exalumnos Salesianos de Cartagena) quisieron dar testimonio de su formación Salesiana, integrandose a la comunidad de Cartagena, ideando y dirigiendo el mencionado proyecto como aporte más al desarrollo de tantas comunidades que como ésta, son testigo de sus obras tales como Bogotá, Barranquilla y Medellín.

Hemos dividido el trabajo en seis capítulos: En el primero detallamos el Anteproyecto de Tesis, en el segundo haremos un recuento de los antecedentes históricos de la comunidad, localización geográfica, población total con relación a edad y sexo.

Estudiaremos en el tercer capítulo, el aspecto educativo para conocer el nivel de analfabetismo, alfabetismo y grado de escolaridad de los habitantes en general. En el cuarto capítulo estudiaremos el aspecto de vivienda y salud.

En el quinto capítulo entraremos a estudiar aspectos ta-

11

les como ocupación, desempleo, empleo disfrazado, etc. que conforman la población económicamente activa (P.E.A) con el fin de determinar el nivel de ingreso de la comunidad como factor determinante del nivel de vida de la misma.

En el último capítulo veremos aspectos socio-culturales de la comunidad, modo de vida, costumbres, creencias, valores, etc. además veremos las actitudes y expectativas de la comunidad en la construcción y creación del Centro Asistencial "Don Bosco" por ayuda mutua. Finalmente conclusiones y recomendaciones.

LOCALIZACION

El barrio El Pozón, se encuentra situado al sur-oriente de la ciudad de Cartagena, comprendida entre la carretera La Cordialidad y los barrios La Magdalena y Fredonia. Su clima es tropical, de tipo sabana, influenciado por los Vientos Alizos, que soplan con regularidad entre los meses de diciembre a marzo, con temperaturas que oscilan entre los 25 a 32 grados centígrados, dando origen a las estaciones secas y lluviosas, de una humedad relativa de 84.7%.

Está ubicado en una región agrícola de terrenos bajos y cenagosos, de donde se deriva su nombre; es un barrio relativamente joven y grande, con servicio de transporte urbano, una Escuela que alberga 100 niños de enseñanza primaria, una Acción Comunal y diferentes grupos de base, entre los que se distinguen El Grupo de los 50, Comité de Acción Cívica, etc. En la actualidad no cuenta con ningún tipo de servicio público.

La población del Barrio El Pozón para el año de 1981, se estimó en un total de 1.300 familias según el último censo de Salud Pública.



ASPECTOS HISTORICOS DEL BARRIO

La zona en que se encuentra situado el barrio El Pozón, era considerada área rural, hasta hace pocos años por el INCORA, quien asesoraba a éstas zonas en materia agrícola. Hacia mediados del año 1970, un grupo de doce campesinos invadieron estas tierras con el fin de cultivarlas; en su mayoría eran personas provenientes de Turbaco, este grupo fué creciendo a medida que pasaban los años; y a comienzos de 1973 lo conformaban 73 personas, provenientes en su mayoría de San Antero, San Onofre, Tolú y Palo Alto. También los motivó la idea de cultivar las tierras, ya que se encontraban cesantes desde hacia mucho tiempo y los señores dueños de las tierras sólo empleaban personal esporádicamente (en temporadas de cosecha).

Es esta una de las características de nuestro campo, que ha generado el exodo de los campesinos a la ciudad, estableciéndose en la periferia de éstas y a la falta de un techo, lo construyen con los materiales que tengan a la mano, creando un serio problema, sólo de índole urbanístico sino también de índole Socio-Económico y Cultural.

Este grupo de personas se vió sometidas a una serie de

enfrentamientos provocados por el señor RAMON RODRIGUEZ GOMEZ, quien dijo ser el dueño; se le exigió por parte de los invasores que lo demostrara mediante un documento ó Escritura Pública que ellos respetarían. Se estableció entonces la correspondiente demanda judicial sometiendo los con la Policía; sin embargo no desistieron de su empeño. Con la asesoría del INCORA siguieron la lucha, quien estableció un plazo de 30 días hábiles al señor RAMON RODRIGUEZ GOMEZ para que compareciera ante la Gerencia, los cuales fueron incumplidos; reiteradamente en vista de no poder sostener su demanda el caso lo pasarían a Bogotá.

Se siguió cosechando por espacio de cuatro años, cuando nuevamente el señor RAMON RODRIGUEZ en compañía de la Policía quiso erradicarles, pero en ese tiempo ya estaba completamente poblado y había dejado de ser área rural. Pero el señor RODRIGUEZ, ya poseía una Escritura de propiedad de esos terrenos con fecha de ese mismo año, es entonces cuando el señor ALVARO ESCALLON VILLA nombra de Abogado al señor GENARO GARCIA en defensa de los derechos de la comunidad "El Pozón", quien tuvo varios enfrentamientos con el Abogado del señor RODRIGUEZ no llegando a ningún acuerdo, ni demostrar la propiedad.

A mediados de 1975 surge por iniciativa de la comunidad la primera Acción Comunal, cuyo presidente fué el señor MANUEL SAIAS, reelegido por espacio de cuatro años. Es así como logran organizarse con la ayuda de la Acción Comunal, por medio de la cual se consigue la construcción de la Escuela y el relleno de las calles.

Hoy día el barrio El Pozón, es una comunidad con muchas expectativas de salir adelante, elemento esencial en el desarrollo de las comunidades. El derecho de propiedad de la tierra será adquirido al cumplir 20 años de existencia, sólo si poseen el derecho de posesión, según manifestaciones del Instituto Agustín Codazzi.

OBJETIVOS

1. OBJETIVOS GENERALES

Conocer las actuales características Socio-Económicas y Culturales de la Comunidad El Pozón y su motivación hacia la construcción del Centro Asistencial por Acción Comunal.

2. OBJETIVOS ESPECIFICOS

2.1. Dar a las Estructuras de Poder de la Comunidad y a las Autoridades Municipales cuales son las actuales condiciones Socio-Económicas y Culturales de la Comunidad El Pozón, para que se tomen las medidas tendientes a mejorarlas.

2.2. Analizar el grado de desempleo, ocupación y nivel de ingreso de la Comunidad, de tal manera que nos permita conocer sus condiciones económicas.



17

- 2.3. Conocer el nivel de analfabetismo, alfabetismo y grado de escolaridad de los habitantes.
- 2.4. Estudiar las condiciones demográficas y el estado de morbilidad de la comunidad.
- 2.5. Describir cuales son las necesidades más urgentes de la comunidad.
- 2.6. Dar a las estructuras de poder, elementos de juicio para promover la participación comunitaria.
- 2.7. Dar a conocer al Organismo Patrocinador: Centro de Exalumnos Salesianos de Cartagena (CESCA), las condiciones Socio-Económicas y Culturales de la Comunidad y su motivación hacia la construcción de un Centro Asistencial.
- 2.8. Dar a conocer la motivación y participación de la comunidad hacia la construcción de un Centro Asistencial por Acción Comunal.
- 2.9. Hacer recomendaciones para promover el bienestar social y económico de la comunidad.

2.10. Realizar una investigación que nos permita obtener el Título de Trabajadoras Sociales.

JUSTIFICACION E IMPORTANCIA

Este estudio Socio-Económico y Cultural tiene su importancia por cuanto pone de presente la realidad de las condiciones de vida de los habitantes del barrio El Pozón.

Nuestra inquietud nació al conocer la existencia del presente proyecto, ya que se observó la importancia del tema al escapar éste del libre acontecer de nuestras comunidades, en que está evidentemente organizada mediante el sistema de ayuda mutua tomando las riendas de su propio destino, en una actitud desafiante al darle solución a uno de los problemas más urgentes de la comunidad. Siendo éste un proceso educativo basado en la dignidad de la persona humana y en la confianza de que todo individuo puede desarrollar la capacidad de resolver sus propios problemas y procurarse por los problemas de la comunidad.

Además éste estudio será de vital importancia para el

mencionado proyecto y otras instituciones que pueda interesarles, porque arrojará los resultados que servirán de base para la implementación de políticas de acuerdo a las necesidades específicamente sentidas por la comunidad en el aspecto Social y económico, salud y cultural.



MARCO TEORICO

Hacia el año de 1980 ya se encontraba listo el anteproyecto del Centro Asistencial "Don Bosco", sólo faltaba un lote para dar comienzo a su construcción, cuyas dimensiones mínimas fueran de 10000 metros cuadrados; empezaron a hacerse las diligencias del caso. En principio se pensó construirlo en el Barrio El Bosque, en un lote que había sido donado, pero este resultó demasiado pequeño, además el barrio no requería las condiciones mínimas por considerarse un sitio estratégicamente ubicado equidistante de los Centros de Salud de importancia. Se iniciaron entonces varios estudios de factibilidad de los distintos barrios y casi todos poseían similares características; esto no quiere decir que no hagan falta los Centros de Salud de atención primaria en la ciudad de Cartagena, pero si está bien entendido por parte de los miembros del CESCA que existían otros sectores que por su ubicación y formación tugarial requerían una urgente solución a las necesidades en salud y de todo

tipo.

Esta situación iba tomando cada día más fuerza en ella, por cuanto requería para su construcción la participación de la comunidad, y sólo una comunidad que presentará tantas necesidades sería capaz de un esfuerzo de tal magnitud por cuanto el Centro sólo poseía recursos humanos y técnicos, para luego hacer uso de los limitados recursos económicos del Estado.

A finales de 1980, después de haber visitado los Organismos Estatales del Servicio Seccional de Salud, los miembros de la Junta de Acción Comunal se dirigen al Instituto Integrado de Salud Fátima, en donde son entrevistados por el Jefe de Saneamiento Ambiental, quien ya tenía conocimiento de las diligencias del CESCA y los pone en contacto con la Junta Directiva de éste Organismo. En enero de 1981 se hace la primera reunión con la Acción Comunal llegandose a los acuerdos necesarios, donan el lote y en febrero de ese mismo año se toma posesión oficial del terreno al poner la primera piedra.

Durante todo el año de 1981, se prepara a la comunidad por medio de reuniones formales e informales, visitas semanales que incluían sabados y domingos todo el día

en la comunidad. Para efecto de organización surge de la comunidad un grupo autodenominado "Grupo de los 50", que se encargaría de aportar la mano de obra necesaria para la construcción del Centro Asistencial, quedando la Junta Directiva de Acción Comunal como organizadora e intermediaria entre estos y los miembros del CESCA. En el desarrollo de estas conversaciones surgen diferentes conflictos e inconvenientes (fuerza de resistencia, elementos disociadores, escasos recursos, etc.) que retrasan el normal desarrollo de la obra, por ello su programación fué concebida a mediano y largo plazo.

Este proyecto se está construyendo mediante el sistema de ayuda mutua, que es una variante de la metodología Trabajo Social en el desarrollo de las comunidades y consiste en movilizar esfuerzos y recursos para resolver, mediante mutua colaboración en la solución de problemas que afectan a la comunidad y cuya solución está al alcance de la misma. No es una técnica aislada, sino un método que implica ayuda en el desarrollo integral y humano de un pueblo.

DISEÑO METODOLOGICO

Espacio: El presente estudio se realizará en la Comunidad El Pozón ubicada al sur oriente de la ciudad de Cartagena.

Unidades de Estudio: La conformarán 146 familias seleccionadas del total de la población según la muestra arrojada en nuestra encuesta piloto. (ver anexo).

Para la escogencia de la muestra se procedió a elaborar un cuestionario, el cual contiene preguntas de tipo socio-económico y cultural, que fue puesto a prueba en seis familias de la comunidad para comprobar su eficiencia en la recolección de la información, cuyo resultado fue satisfactorio, sólo se hizo necesario la modificación y complementación de unas preguntas de tipo económico.

Una semana más tarde se aplicó la encuesta piloto a doce familias de la población del Pozón, con el fin de tomar



el tamaño de la muestra a investigar, se procedió entonces al análisis y tabulación, tomando el ingreso de las familias encuestadas como características cuantificables. (Ver anexo)

Técnicas: Las técnicas que se utilizarán para la recolección de la información se basarán en dos fuentes principales: una de tipo primario y otra de tipo secundario.

Técnicas de tipo primario: se utilizarán técnicas de tipo primario, la observación de campo, un mapa para conocer la ubicación geográfica del barrio, una libreta o diario de campo donde se reintegrarán los datos importantes de la comunidad.

El sondeo de opinión: esta técnica la aplicaremos a través de charlas (entrevistas), preguntas abiertas a los grupos de base de la comunidad (Acción Comunal, Comités Cívicos, etc.) y demás habitantes del barrio.

La encuesta se utilizará en la segunda etapa de la investigación, a través de un cuestionario pre-elaborado; las preguntas del cuestionario serán abiertas y cerradas, se aplicarán a los Jefes del Hogar o a las personas adultas de cualquier sexo.

Técnicas de tipo secundario:

Análisis de Contenido; lectura de documentos y textos relacionados con el problema investigado. La información de estudios del Instituto de Crédito Territorial (ICT) sobre el barrio El Pozón, revista de estudios socio-económicos y culturales, recolección de datos estadísticos en la Oficina del Departamento Nacional de Estadísticas (DANE), Oficina del Instituto Agustín Codazzi, Alcaldía Mayor de Cartagena, Departamento de Planeación Municipal y Departamental de Cartagena.

Tabulación: se hará en forma manual, tomando cada ítem. Se ordenarán los datos de acuerdo a su importancia.

La presentación de los datos se hará en forma de cuadros y gráficas; en cada cuadro aparecerá cada ítem, con su respectivo puntaje y se hará una descripción del cuadro.

Tiempo: La presente investigación se inició a mediados del segundo semestre de 1982 y su finalización se tiene prevista para el presente año.

Personal: Intervendrán en nuestro estudio, las siguientes personas: Licenciada Aida A. de Guardo, Trabajadora

Social (Asesora de Tesis), Ingeniero Pedro Barraza S.
 (Presidente de Tesis), Licenciado Robinson Castro A.
 (asesor Técnico en Estadísticas), Estudiante de Arquitectura Jorge Briganti y las estudiantes aspirantes al título de Licenciadas en Trabajo Social Josefa Mendoza C,
 Martha Mora C. y Ana Pico.

Financiación: Estará a cargo de las estudiantes de Trabajo Social.



ANEXOS

CALCULO DEL TAMAÑO ADECUADO DE LA MUESTRA.

Para el cálculo del tamaño adecuado de la muestra, para nuestra investigación, realizamos una encuesta piloto a doce familias del barrio El Pozón, tomando como referencia los ingresos del jefe de familias, lo cual nos permitirá conocer en una forma adecuada y utilizando las técnicas estadísticas, cual es la totalidad de las familias (Muestra) que debemos investigar. La formula a utilizar será la siguiente:

$$N = \frac{z^2 \hat{S}^2}{E^2} \text{ en donde}$$

N= Representa la muestra de familias que se deben investigar.

z²= Representa el valor estandar que viene determinada por un coeficiente de confianza.

S^2 = Varianza estimada insesgada de la muestra piloto investigada.

E = Error muestral, osea la diferencia que se puede presentar entre la media aritmética de los ingresos de doce familias de la comunidad investigada.

Obtenidos los ingresos, procedimos a estimar la varianza de la población y poder calcular el margen del error muestral que se tenía con los ingresos de once familias, ya que una de las encuestadas no dió información sobre el ingreso. A continuación están los pasos para el cálculo de la muestra escogida:

Cálculo de la media aritmética de los ingresos de once familias:

$$X = \frac{\sum F.X}{F} = \frac{\$96.005,5}{11} = \$8.727,77$$

Varianza estimada de la muestra piloto de once familias:

$$\hat{S}^2 = \frac{\sum F.x}{N - 1} = \frac{\$58.181.819}{11 - 1} = \frac{58.181.819}{10} = \$5.818.81,9$$

$$\hat{S}^2 = \$5.818.81,9$$

$$\hat{S}^2 = \sqrt{5.818.81,9} = \hat{S} = 2.412,09 \text{ Desviación Estandar}$$

Estimada para la encuesta piloto

$$S.\bar{x} = \frac{\hat{S}}{\sqrt{n}} = \frac{2.412,09}{\sqrt{11}} = \frac{2.412,09}{3.3166}$$

$$S.x = \$727,27$$

Para determinar el valor de Z hemos escogido un nivel de confianza del 99.73% para mayor seguridad en el análisis. El nivel de confianza de 99.73% del valor de Z es 3.

$$E = Z.S\bar{x}$$

$$E = 3.727,27 = E = \$2.181,81$$

Con una muestra de doce familias, obtuvimos un error en los ingresos de \$2.181,81. Pero en nuestra investigación vamos a aceptar en los ingresos de las familias un error muestral de \$600.00 por encima ó por debajo de la media aritmética de la población. Aceptamos ese error por cuanto los ingresos se consideran una variable difícil de detectar, ya que las personas siempre tratan de

ocultar lo más posible que puedan lo que realmente ganan.

Entonces con un error muestral de \$600.00 pesos y con un coeficiente de confianza de 99.73% calcularemos el tamaño de la muestra para nuestro estudio.

$$N = \frac{z^2 \cdot S^2}{E^2}$$

$$N = \frac{3^2 \times 5.818.181,9}{\$6.00.00^2} = \frac{52.363.637}{\$300.000.00}$$

$$N = 145,45 \approx 146 \text{ familias}$$



II PRESENTACION DEL BARRIO
POZON-CARTAGENA

Cartagena está situada a orillas del Mar Caribe, en el departamento de Bolivar y frente a la salida de los cuatro Valles Andinos, a diez grados veinticinco minutos, cero seis segundos longitud norte y a siete grados treinta y un minuto, cuarenta y nueve segundos longitud G.M.T.

"Fundada en 1533 por Don Pedro de Heredia en una época, que por lo estratégico de su ubicación geográfica, la combirtió en uno de los fuertes más importantes para la Corona Española y centro igualmente importante, para sus relaciones con las Colonias Americanas". (1)

1. Acuña Gómez, Antonio. Lisimaco Durán Pérez. "Estudio de casos Areas Marginales Urbanas de Cartagena". Junta Ejecutiva de UNICEF. Cartagena enero 1979.Pag.2

"Para esa época y a mediados de 1537, Juan de Badillo, Juez de Residencia, inició la construcción de un templo para que cumpliera la función de Catedral y trazó las calles del poblado, dando lugar en esta forma al primer ordenamiento urbano en Cartagena".(2)

"La ciudad ha tenido una larga y tumultosa historia como principal punto Atlántico de transbordo para la riqueza mineral del Imperio Colonial Español. Las fortificaciones que rodean a la ciudad antigua, se iniciaron en 1586 y se terminaron dos siglos más tarde, en cuyo intervalo fueron destruidas en varias ocasiones por tormentas y ataques de los piratas. Hoy día realzan el atractivo de la ciudad para turistas de éste nucleo central".(3)

2. Dorta, Enrrique Marco. Cartagena de Indias: Puerto y Plaza fuerte. Madrid, Alfonso Amado, 1960. Pag.11

3. Instituto de Crédito Territorial. Cartagena, Colombia. Junta Administradora Zona Sur-Oriental. Pag.4

"Para el año de 1573 vivían en Cartagena alrededor de 400 familias y había un notable desarrollo de la construcción por el mundo de artesanos dedicados a éste oficio".(4)

"Con el auge del comercio cada día iba creciendo el número de habitantes, según expresión del Cabildo 1573, cada día se hacen y se van haciendo casas de cantería y otros edificios costosos", (5)

El rápido crecimiento de desarrollo comercial atrajo muy pronto la atención hacia este Puerto, que se vió asediado por los continuos ataques de Piratas, razón por la cual se rodeó de cascos urbanos de murallas. A mediados de la segunda mitad del siglo XVII fué poblado el barrio Getsemaní y a finales del siglo XVIII casi toda la población de Cartagena vivía encerrada dentro de las murallas.

4. Triana y Antorversa, Alberto. Cultura del Tugurio en Cartagena. Bogotá, Editorial Ilalugraf, 1974
Pag.46.

5. Ibid. Pag.46

"De una población que en 1697 fué estimada como en 20 mil habitantes, de los cuales 4 mil fueron considerados Españoles puros y el resto de mestizos y esclavos, una aceleración del crecimiento poblacional a mediados del presente siglo y una explosión urbana incrementada por los adelantos de las ciencias y de las técnicas; la población de la ciudad está influenciada por las raíces mencionadas, se estima como de 412 mil 755 habitantes distribuidos en una área urbana de 23.47 kilometros cuadrados" (6) La gente de escasos recursos vivía en la inmediaciones del Castillo de San Felipe de Barajas y en la base del Cerro de la Popa. En lo que se ha denominado zonas marginales tuguriales de Cartagena, ocupa un área de 5.04 kilometros cuadrados aproximadamente, lo cual equivale a un 21% del total urbanizado.

Cartagena Puerto Comercial, ciudad Industrial y Turística del departamento de Bolivar, ha sufrido desde su comienzo un acelerado crecimiento demográfico tal como

6. Acuña Gómez, Op cit. Pag.1-2



lo demuestra los datos censales del presente siglo, como puede observarse en el cuadro siguiente y que constituye la más clara señal de la recuperación de la ciudad.

CRECIMIENTO POBLACIONAL DE LA CIUDAD DE CARTAGENA

AÑO CENSAL	POBLACION
1905	9.881
1912	36.632
1918	51.382
1928	92.494 (no aprobado)
1938	84.937
1951	128.877
1964	247.085

Según el Dane, el censo de 1973 da una población de 343 mil 305 habitantes. "De continuar con la tendencia que se conoce en la actualidad se estima que la población de Cartagena, será de 721 mil 250 habitantes en 1990, con la observación de que su zona de influencia inmediata, que influye en los corregimientos del municipio y de otros municipios más pequeños, tendrá una

población de un millón 500 mil habitantes para esa época".(8) Cartagena comenzó en el año 1957 su carrera de industrialización en forma repentina con el establecimiento de la zona industrial de Mamonal, su crecimiento sobrepasó los cálculos oficiales, sin que los planificadores y ejecutivos se hubieran dado cuenta de la necesidad de preveer las consecuencias. Según cálculos estadísticos basados en el último censo, los habitantes de Cartagena están distribuidos socio-económicamente en tres categorías:

CATEGORIA	PORCENTAJE
Alta	7.5%
Media	27.7%
Baja	64.8%

"La aparición del tugurio en Cartagena data aproximadamente de unos 20 años atrás, época en la cual vinieron desapareciendo las fuentes de empleo de singular importancia, como fabricas de tejidos, hilazas, ropa interior, camisas,

8. Acuña Gómez. Op cit. Pag.3

fósforos, betún y cervezas entre otras. La mayor flota fluvial que movilizaba el comercio entre el interior del país y la Costa Atlántica habían desaparecido, lo mismo que el ingenio azucarero más importante de su época, Sincerín".(9) Estas y otras causas sumadas al incremento de la vida, como consecuencia lógica de ciudad turística influenciaron drásticamente la proliferación de tugurios, que los índices que hoy tiene, hacen de Cartagena la ciudad de mayor problema tugurial del país.

La falta de recursos económicos de sus habitantes, y la creciente migración del campo a la ciudad en busca de un mejor nivel de vida, hacen que estos recién llegados se asienten en la zonas periféricas de la ciudad, construyendo sus viviendas con los recursos de que dispongan en terrenos abandonados o baldíos, a lo que se le ha llamado en el vocablo popular "Invasión", como también la generalizada costumbre de rellenar los terrenos circunscritos a la playa, para desalojar el mar; construyendo sus casuchas de cartón, lata ó madera, creando un problema de desordenado crecimiento urbanístico con sus agra-

9. Cardona Gutierrez, Ramiro. "Migración y Desarrollo urbano en Colombia". Ascafame División de Estudios de Población. Bogotá, 1970. Pag.162

vantes de índole social, económico y cultural. "En el momento actual, los pobres viven en la ciudad, pero no pertenecen a la sociedad de Cartagena, porque los factores para progresar están contra ellos; la profundidad psicológica de la pobreza es tremendamente compleja, de allí la dificultad para resolver tantos problemas, por ello no pueden buscarse soluciones en salidas fáciles ó transitoriamente políticas".(10) El barrio El Pozón de Cartagena, se encuentra ubicado dentro de las características anteriormente mencionadas, es uno de los últimos barrios de la Zona Sur-oriental de la ciudad de Cartagena, inmediatamente después del barrio Fredonia, a 500 metros del Retén de Doña Manuela, sobre la Carretera Central Occidente, con un área de terreno de 260 hectareas.

2.1. RESEÑA HISTORICA

Colombia es una nación urbana en grado predominante, más de el 60% de la población vive en la actualidad en poblados, definido como comunidades de

10. Triana, Op Cit. Pag.46



2.500 habitantes aproximadamente. De proseguir las tendencias presentes, esa porción podría llegar a 86% para 1990.

La población del país se incrementó aproximadamente en un 80% en los últimos 20 años, creciendo a tasas de 3.6% anual desarrollandose paralelamente un acelerado proceso de urbanización que invirtió definitivamente la relación poblacional entre el campo y la ciudad. De manera particular el fenómeno de la urbanización acelerada del país ha agudizado los problemas sociales, pues la concentración de población en grandes metrópolis ó ciudades intermedias agrava los problemas existentes.

De manera genral, el aumento de la población no ha contado con una estrategia de desarrollo capaz de incorporar el creciente potencial de recurso humano y facilitarle el bienestar requerido; por el contrario, se han mantenido casi estáticos los índices de nutrición y mortalidad infantil que es de el 9% en los niños menores de un año. Se ha incrementado el déficit de vivienda, el flagelo del desempleo, el sub-empleo y la marginalidad social adquieren dimensiones alarmantes.



Por igual la educación, la salud, y los servicios públicos en general sólo llegan deficientemente a algunos sectores de la población sobre todo a la urbana.

La población del departamento de Bolívar para el año de 1978, se estimó en 966 mil 360 habitantes, distribuida en un área de 23.47 kilómetros cuadrados.

CONCLUSIÓN
El barrio El Pozón forma parte de los tugurios de la ciudad y es quizás una de las comunidades mejor organizada de Cartagena y de las pocas que han comprendido que no todo deben esperararlo del Gobierno, sino que también deben aportar algo, si quieren ser compensados por el Estado.

El barrio el Pozón formado aproximadamente hace diez años, por agricultores de municipios cercanos a la ciudad, que ante la falta de tierras y atraídos por el señuelo de un mejor estar en ésta deciden abandonar su tranquilidad y junto con sus familias de escasos recursos económicos, carentes de techo ocuparon las tierras inundables de la Ciénaga de la Virgen que más tarde serán reclamados por

presuntos propietarios que no pudieron demostrar tal calidad ante la justicia.

Desde entonces son muchas las penalidades que han sufrido los habitantes del barrio El Pozón, quienes han vivido en una lucha permanente con la misma naturaleza, ya que para temporadas de invierno exponen su vida en las turbulentas aguas del arroyo que separa el lugar, y que descarga en la Ciénaga de la Virgen tras un largo recorrido que se inicia en Turbaco.

Podría decirse que poco es lo que ha cambiado desde el primer día de ocupación hasta la fecha en el Pozón, porque ha sido este tiempo ocupado en una serie de diligencias ante las autoridades para conseguir la legalización de la zona, e incorporarla al sector urbano, de tal manera que pueda contar con los servicios públicos esenciales de acueducto y energía eléctrica, se le mejoren las calles, se le construyan sus puentes, para que la comunidad no sea caprichosamente dividida por un arroyo, que sólo ofrece peligro a la misma, por la impetuosidad de sus corrientes en temporadas de lluvias.

2.2. POBLACION TOTAL

El barrio El Pozón, conformado por una poblacion de 1.300 familias según el último censo de Salud Pública y de acuerdo al estudio hecho a dicha población, está constituida por un 79% de personas naturales de la ciudad de Cartagena, un 21% por personas de otros municipios; en su mayoría de Palo Alto, San Antero, San Onofre y Tolú. Ver cuadro #1

Los factores que están incidiendo en el alto índice de emigrantes, como ya también habíamos anotado antes, son lo suficientemente claro: lento crecimiento de la economía en relación con la población, creciente desocupación, subsistencia de latifundios a pesar de las reformas agrarias, que trae consigo baja producción agrícola, bajas inversiones públicas y privadas, concentración del beneficio de los progresos económicos en pocas manos y regiones del país.

2.3. COMPOSICION DE LA POBLACION POR GRUPOS DE EDAD Y SEXO

La comunidad El Pozón, es un barrio de invasión, en el que se concentran más de 1.300 familias constitui-

CUADRO No 1

PROCEDENCIA DEL JEFE DE FAMILIA

<u>Donde vivió anteriormente</u>	<u>F</u>	<u>%</u>
<u>MUNICIPIO</u>	<u>30</u>	<u>21%</u>
<u>BARRIO</u>	<u>116</u>	<u>79%</u>
<u>T O T A L</u>	<u>146</u>	<u>100%</u>

FUENTE: Datos de las Autoras en elaboración de Encuesta en Febrero de 1.984

48119



das por 6.000 personas aproximadamente (basado en el censo de Salud Pública 1981); de los cuales tomamos una muestra de 146 familias que representan el 11.2% del número total de familias de la población. Ver gráfico #1

De acuerdo con el censo hecho a la población estudiada, el 52% de la población está compuesto por el sexo femenino y el 48% por el sexo masculino; lo que nota que hay un mayor porcentaje de mujeres en el grupo de edades del barrio El Pozón.

La mayor concentración de personas lo constituye el grupo de edades entre los 0 a 14 años, prácticamente en edad escolar con un 40%; le sigue el grupo de edades compuesto por personas entre los 15 a 28 años con un 33%, de aquí en adelante los grupos de edades comienza a descender vertiginosamente hasta llegar al grupo de edades entre los 29 a 42 años, en un 14.7%, personas que todavía se encuentran dentro de la actividad económica, luego tenemos el grupo entre los 43 a 56 años y más formado por sólo un 7 y 2.1% de la población. Ver gráfico #2

GRAFICA Nº 1

DISTRIBUCION DE LA POBLACION DEL BARRIO "EL POZON" SEGUN EL SEXO

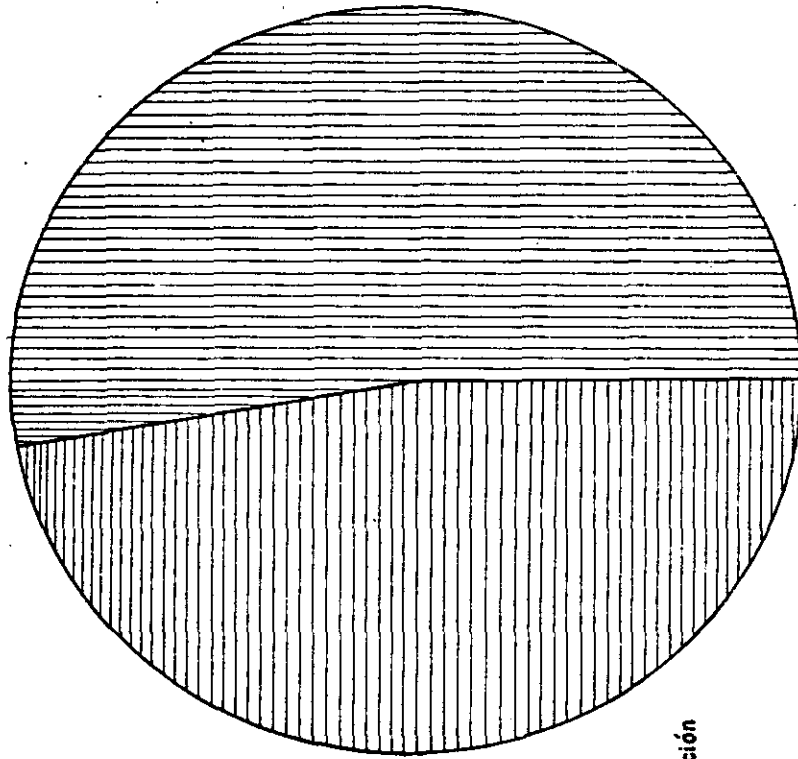

FEMENINO
MASCULINO

FUENTE
Datos de las autoras en elaboración
de encuesta en febrero de 1984

GRAFICA No 2

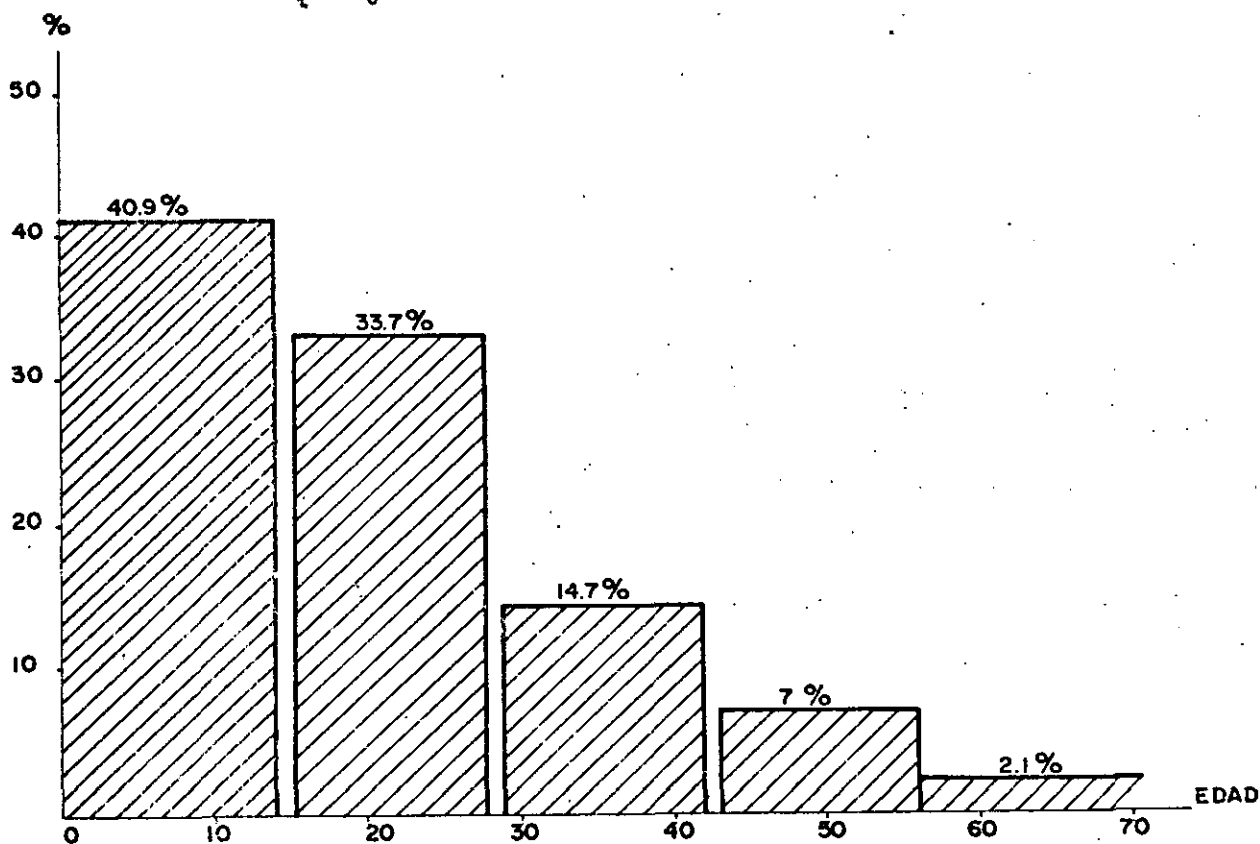
DISTRIBUCION DE LA POBLACION GENERAL DEL
BARRIO POZON SEGUN LA EDAD

FUENTE :

DATOS DE LAS AUTORAS EN
ELABORACION DE ENCUESTA
EN FEBRERO DE 1984

Esta estructura de población con amplio grupo de personas jóvenes, constituye el sujeto sobre el cual se va a ejercer la acción hostil de un ambiente físico, biológico, social y cultural.

La cuestión social se presenta entonces, en una madeja de contradicciones profundamente determinada por abismales desigualdades económicas, sobre las cuales se erige una estructura clasista, rígida y privilegiada, en la cual las amplias mayorías nacionales soportan las carencias de recursos: la discriminación del derecho a la vida, la vivienda, la educación, la salud y los servicios varios.

2.4. MIGRACIONES

Las migraciones son fenómenos complejos que se desenvuelven simultáneamente en varias dimensiones y pueden por lo tanto ser analizadas de muy diversas maneras. "La migración es un hecho ó evento que traslada a uno ó más individuos de una población a otra" (11)

11. Roberosa, M.C. Migraciones y Urbanización. Buenos Aires. Escuela de Salud Pública. 1971.

Desde el punto de vista territorial, las migraciones se dividen en internacionales e internas; las internacionales son aquellos movimientos ó cambios de un país a otro; las internas corresponden a los movimientos ó cambios de la población dentro de un mismo país.

Los diferentes estudios que se han llevado a cabo sobre esta materia han brindado diferentes enfoques, debido a la magnitud y complejidad del problema, sin embargo hay factores que los estudiosos han llegado a sintetizar como el predominio del motivo económico en ese proceso.

Las diferencias en las oportunidades económicas entre diversas regiones de un mismo país ó entre distintos países, impulsan a los individuos a cambiar de lugar de residencia.

El desarrollo de las distintas obras de infraestructura (carretera, servicios públicos, escuelas, etc) y las precarias condiciones económicas, han actuado como foco de atracción del campo hacia la ciudad, generandose el exodo del campesinado hacia la ciudad en busca de un mejor nivel de vida, condiciones

de trabajos más satisfactorias y actividades diferentes.

"De acuerdo a la teoría global de Lee, la decisión de emigrar responde a la presión de la pobreza en el lugar de origen y a la atracción de la perspectiva de obtener ingresos elevados en el lugar de destino, así como a la intervención de otros obstáculos y factores personales".(12)

2.5. CRECIMIENTO DE LA POBLACION

La primera fase de urbanización se efectua en poblados proximos a áreas rurales de origen, al parecer aquí las ocupaciones siguen siendo predominantemente rurales y es posible que el cambio de ocupación se produzca principalmente al empezar a trabajar los hijos pequeños, es probable que cuando aparezcan formas ocupacionales urbanas aunque sean rudimentarias, se producirá la emigración familiar hacia la ciudad mayor.

12. Cardona, Ramiro. Distribución Espacial de la Población en América Látina.

En las tareas rurales la capacitación ocupacional, se adquiere en el campo familiar con un aprendizaje paralelo a la incorporación progresiva ó temprana del niño a las tareas productivas del grupo familiar; pero al incrementarse el índice poblacional y al escasear los medios de producción (tierra, herramientas de trabajo, etc.) el grupo familiar comienza a reducirse en tamaño y forma; deja de ser una familia extensa, donde formaban parte los padres, hijos y demás parientes, para convertirse en una familia moderna de hoy en día (padre e hijos), es así como poco a poco y a medida que los hijos crecen y entran a formar parte de esa población en edad de trabajar y contraer compromiso hasta formar un nuevo nucleo familiar, y al no encontrar trabajo en su lugar de origen, se ven impulsados a buscarlo fuera de su ciudad de origen, dando comienzo a lo que los Sociólogos y Economistas denominan inmigración.

He aquí donde los llamados asentamientos espontaneos (invasiones) entran a jugar un papel desde este punto de vista positivo para la sociedad, ya que sirve como medio de transición, al darle al-

bergue a ese grupo de la población marginada de la sociedad. "Los asentamientos espontaneos son fundamentalmente el producto de la incapacidad del sistema político, para responder a la demanda de habitabilidad de una creciente población".(13) En lo ateniendo al barrio El Pozón, de la ciudad de Cartagena, encontramos que su población ha sido influenciada por familias que proceden de otros barrios de la ciudad. Ver cuadro #1

En relación a lo anterior, podemos observar que de 146 familias encuestadas, solamente el 21% son oriundas de otros municipios y el 79% proceden de los distintos barrios de Cartagena. En su gran mayoría este grupo poblacional está compuesto por padres de familias entre los 26 a 35 años de edad, en una relación del 20% de hombres y el 22.6% de mujeres, lo que denota la formación de nuevos familiares; además queda demostrado que el departamento de Bo-

13. Revista de Planeación y Desarrollo. Volumen IV. Enero-marzo 1972. Pag.17



lizar y más concretamente la movilidad social dentro de su misma capital, ha aportado el flujo migratorio de la invasión El Pozón.

2.6. ESTRUCTURA FAMILIAR

"Como todas la instituciones, la familia es un sistema de normas y procedimientos aceptadas para la ejecución de ciertas tareas fundamentales para la sociedad".(14) "La familia se define como una gestat, porque es un total más grande que la suma de sus partes. Cada persona es una parte integrada, pero diferente de una unidad familiar. Es una red altamente complicada, de fuerzas expresivas en relaciones complicadas".(15)

14. Cano Rivera, Margarita y Otros. Plan de Rehabilitación de la Zona Sur-oriental. Unicartagena 1979. Pag.54.

15. Conferencia de Trabajo Social Especializado. La familia. Universidad de Cartagena. Facultad de Trabajo Social. VIII semestre 1982.

2.7. TAMAÑO DE LA FAMILIA

Analizando el nucleo familiar en la comunidad El Pozón, encontramos que las características enumeradas en estudios sobre la pareja, se presentan con muy pocas variantes de esta población, de donde se ha llegado a afirmar que apenas el 60% de las uniones entre un hombre y una mujer son legítimas en Cartagena, es lógico suponer que el resto de las uniones son libres. En las zonas tuguriales suele haber más uniones libres, que matrimonios Católicos como lo demuestra un reciente estudio sobre esta zona, donde se encontró que el 47% de la población encuestada presentaba uniones libres, el 33% estaban casados. Esto es un hecho normal como lo anota Cortes Diaz, en su estudio:"la pareja vive una etapa de amaño equivalente a la comprensión, si esta etapa es superada,,la unión continua", es raro que la unión una vez haya tenido hijos, sea legalizada para legitimarlos por serles indiferente las instituciones sociales; predomina el madre solterismo y la familia extensa, donde la mujer constituye el foco principal, conformando la familia de carácter matrifocal.

En cuanto al número de hijos es normal que la familia de estas zonas, cuenten con un promedio de 5 a 9 hijos. La investigación del barrio El Pozón, arrojó una población de 61% para familias de 4 a 6 hijos; en un 21% para familias de 7 a 9 hijos y en un 16% para familias de 1 a 3 hijos. Ver cuadro #2.

Es normal que estas personas no utilicen ningún método anticonceptivo, a pesar de las Campañas de Planificación Familiar hoy en boga, ya que entran a jugar patrones culturales fuertes. Es notorio que estén superpoblados de niños menores de 6 años, como lo demuestra el gráfico #2, en donde encontramos que el total de la población está conformado por niños menores de 14 años de edad. Estos encuentran multiples obstaculos para su desarrollo y subsistencia, mueren facilmente en sus primeros seis años, carecen de suficientes cuidados maternos, porque por lo general, la madre está ausente y debe someterse a intensas jornadas de trabajo (lavandería, cocina, etc) para conseguir el sustento diario, para ella y sus hijos, porque la figura del padre hace mucho tiempo que se ausentó, sin embargo cuan-

CUADRO No.2

NUMERO DE HIJOS POR FAMILIA

Número de hijos por familia.	F	%
1 a 3	24	16
4 a 6	89	61
7 a 9	29	21
10 ó más	4	2
TOTAL	146	100%

FUENTE: Datos de las autoras de la encuesta elaborada en febrero de 1984.



do aparece se le brindan todo tipo de atenciones; estos niños se desarrollan en un ambiente de agresividad y violencia, que los hacen ser unas veces violentos y otras excesivamente tímidos, ante la precaria inexistencia sobre el conocimiento del niño en su infancia y sus implicaciones, los padres son poco atentos con ellos y por eso es muy común que los niños sean receptivos cuando alguien se interesa por ellos. Los adultos en su trato utilizan el látigo, el grito, el castigo y la amenaza con relativa frecuencia.

Uno de los síntomas que ha experimentado la familia a raíz de los diferentes cambios socio-económicos a que nos hemos visto abocados ultimamente, y más específicamente a lo concerniente a la era de la industrialización, es la evolución de la natalidad como fenómeno que está incidiendo en la familia extensa de la que formaban parte de la familia nuclear y personas que se agregaban (allegados, parientes y relacionados). Se basan no en las relaciones conyugales de las personas, sino en las relaciones de sangre de un gran número de individuos, quedando esta relegada para dar paso a la familia nuclear ó moderna, constituida alrededor del núcleo

familiar, formada por el esposo, la mujer y los hijos; representa la forma social de la familia general de hoy.

En el pasado la natalidad se acercaba al límite fisiológico, cada familia tenía seis, ocho y diez hijos, una mortalidad alta compensaba la natalidad y mantenía a la población en un nivel estable. Con la revolución industrial y las grandes innovaciones en el campo higiénico y sanitario, la mortalidad disminuye drásticamente y la población comienza a aumentar de manera vertiginosa, pero en este momento la natalidad comenzó a descender, fueron las familias de la clase media urbana las que empezaron a reducir el número de sus hijos y esta práctica fue lentamente difundiéndose dentro de los obreros de la ciudad, incluso del campo. Los fenómenos de la industrialización han tenido sus efectos en nuestras sociedades, observándose un acelerado desarrollo en lo económico y tecnológico entrando en contradicción con lo social.

Identificando este proceso a nivel de la ciudad de Cartagena, podemos resaltar el resurgimiento de la

ciudad a partir de los años 60, en que se crearon las bases para salir del enclaustramiento en que se hallaba, cuando se instalaron las primeras industrias en el sector de Mamonal a partir de 1950; en pocos años cambia la fisionomía de la ciudad, surge como por arte de magia un moderno sector turístico y el más importante complejo industrial del país; pero paralelamente a este crecimiento acelerado surge otra clase que por sus condiciones socio-económicas y culturales las comprometen a vivir en las más bajas situaciones infrahumanas; nos referimos a los llamados tugurios que por esa época hacen su aparición en la ciudad de Cartagena, creando una serie de situaciones nuevas y un ordenamiento urbanístico, para lo cual los planificadores del país no estaban preparados, se multiplicaron los servicios públicos, surgieron barrios carentes de todo por todas partes y empieza a registrarse en la ciudad los problemas típicos de las grandes ciudades latinoamericanas.

III ASPECTO EDUCATIVO

La educación es un hecho eminentemente social, por consiguiente tiene un contenido de gran trascendencia, cuando quiera que se trate de transformar la sociedad, mejorar la vida de los pueblos y elevar la condición del hombre.

La comprensión plena del significado de la educación en su acepción más amplia y como proceso, es fundamental para la aceptación total de la idea de que el desarrollo de la comunidad es un proceso educacional, ya que la adquisición de nuevas actitudes, conocimientos y habilidades constituyen otro medio de expresar el objetivo primario del desarrollo de la comunidad.

La educación en la sociedad constituye un derecho fundamental de la persona humana y la manera de aprovechar óptimamente un grupo su potencial humano, se hace evidente la estrecha relación que existe entre la educación y la productividad; en el sentido de que la carencia total de escolaridad;



dad muy corta afecta la productividad de que es capaz un trabajador, situación que ha tomado más fuerza a medida que van pasando los años, debido a los adelantos de la técnica en la industria que desplaza y exige mano de obra calificada.

La mayoría de los países latinoamericanos, tienen dificultades con la educación, por lo cual sus principales autoridades se han visto a realizar grandes esfuerzos y aumentar el presupuesto educativo con miras a desterrar este mal, que es común a todos los apises en via de desarrollo. Otro de los factores que contribuye a agravar el problema educacional es el constante crecimiento industrial, convirtiéndose en foco de atracción a personas inmigrantes y haciendo que se acentúe mucho más esta, por cuanto el proceso industrial requiere de mano de obra especializada, entonces esta gente, venida del campo hacia la ciudad, en busca de mejores perspectivas económicas, pero sin grado de educación se encuentran desplazadas sin trabajo y sin vivienda, lo que induce a invadir terrenos particulares ó del Estado, constituyendo los llamados tugurios.

En el barrio El Pozón el 62.3% de las familias encuestadas respondieron que no habían culminado su ciclo de enseñanza primaria, alguno de ellos se les había olvidado

lo que habían aprendido, es decir a lo que nosotros llamamos analfabetas funcionales o en desuso. También existe un 15% de la población encuestada que afirma haber realizado estudios secundarios incompletos, como también encontramos el caso de un 12% de esta población que dijo, no haber realizado ningún tipo de estudios y que nunca fueron a una escuela, es el caso típico del analfabeta burdo o rasos. Ver gráfico #3

Existe además un 40.9% de la población entre los 7 a 14 años de edad, como también otro grupo de edades compuestas por edades entre 15 a 18 años, que siguen conformando a ese gran grupo de la población que no alcanza a tener estudios básicos, ni mucho menos poseen capacitación técnica para incorporarse al mercado de trabajo.





El obstáculo más grande que deben resolver estas personas de escaso nivel educativo, donde están inmerso más de la mitad de la población del barrio El Pozón, es lo referente a la búsqueda de trabajo, a la lucha por sobrevivir en una sociedad que cada vez más exige mayor mano de obra calificada, quedando para ellos las peores y denigrantes labores de baja remuneración económica.

De acuerdo a estudios que se han realizado sobre el tema,

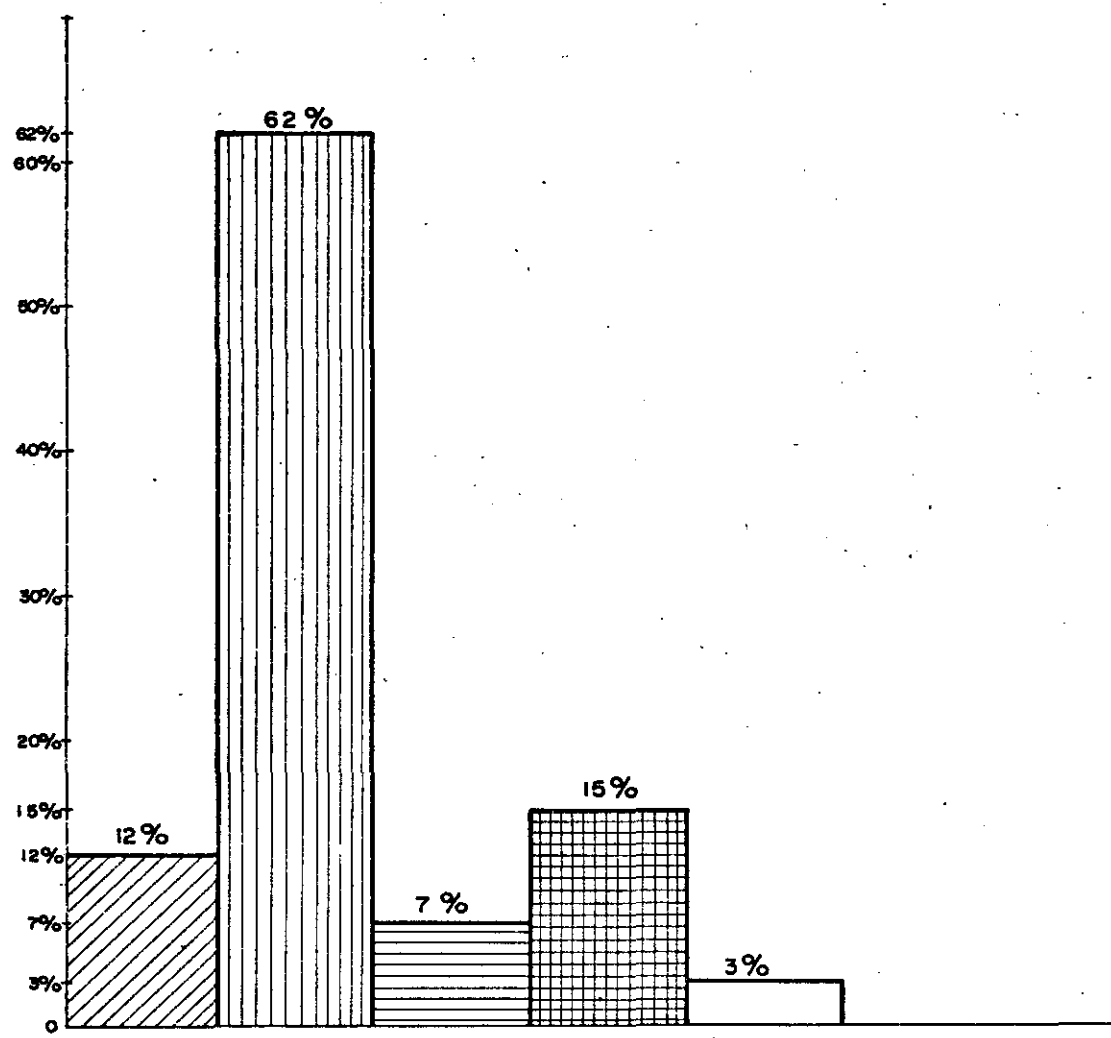
GRAFICA N°3

DISTRIBUCION DE LA POBLACION DEL BARRIO "EL POZON"
SEGUN GRADO DE ESCOLARIDAD

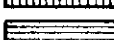
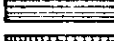

-  ANALFABETA
-  PRIMARIA INCOMPLETA
-  PRIMARIA COMPLETA
-  SECUNDARIA INCOMPLETA
-  SECUNDARIA COMPLETA
-  TECNICO

FUENTE:
Datos de las autoras en elaboración de encuestas
en Febrero de 1984

tenemos que el problema fundamental para el iletrado lo constituye la baja remuneración económica según lo confirman las últimas cifras estadísticas urbanas en que estos reciben un ingreso inferior al salario mínimo.

La región de la Costa Atlántica tiene la tasa de desempleo más alta para los iletrados. Durante la década del setenta la mayoría de los analfabetas trabajaban como obreros, al finalizar la década casi todos eran trabajadores independientes.

En el barrio El Pozón encontramos que la gran mayoría se dedica a trabajos de baja remuneración económica, como son los obreros ó jornaleros que trabajan a términos de contratos ó por pagas semanales dejando largo período de desocupación; en esta categoría tenemos un 55% de las familias encuestadas y sólo un 21% de la población es beneficiario de las prestaciones sociales por estar respaldada por un contrato de trabajo. Otro 16% se encuentra ubicado dentro del comunmente denominado trabajo independiente, que no es otra cosa que un empleo disfrazado como medio para subsistir, mientras surge algo más rentable. Ver cuadro #3.

Observamos además que el 63% de la población recibe sala-

CUADRO No.3

OCUPACION DEL JEFE DEL HOGAR

Posición ó categoría ocupacional	F	%
Obrero ó Jornalero	80	55
Empleado	30	21
Patrón ó Jefe	--	--
T. Independiente	24	16
T. Familiar sin remuneración	12	8
Otro	--	--
TOTAL	146	100

FUENTE: Datos de las autoras en la elaboración de encuesta en febrero de 1984



rio entre los \$11.000.00 a \$15.000.00 pesos mensuales, los demás grupos reciben salarios por debajo del mínimo actual; además existe un 20% de la población que se encuentra desempleada. Ver cuadro #4. Para este padre de familia que tiene que soportar la carga de 4 a 6 hijos, según promedio de la población encuestada que es un 61% de la población. Ver gráfico #4

El problema de la educación no consiste si hay ó no cupo para su hijo en la escuela, el problema radica en el ingreso deficiente, que no permite satisfacer las necesidades básicas (alimentación, vivienda, educación, etc.).

A pesar de los esfuerzos hechos por el Gobierno, con el fin de erradicar el analfabetismo (Campaña de Alfabetización Camina y Simón Bolívar), hoy día siguen existiendo cifras alarmantes y reveladoras que ponen de manifiesto que la solución y erradicación de este mal no se encuentra en simples soluciones de nuevas aulas ó programas de educación, ya que este hecho es producto de una situación económica asfixiante, de una economía de subsistencia en la que se encuentran más de la mitad de la población del barrio El Pozón, cuyo sueldo está por debajo del mínimo decretado por el Gobierno, como quedó demostrado en el analisis anterior.

CUADRO No.4

ACTIVIDAD A QUE SE DEDICO EL JEFE DEL HOGAR LA SEMANA ANTERIOR

Actividad en la semana anterior	F	%
Trabajó	106	73
No trabajó pero tiene trabajo	10	7
Buscó trabajo, pero trabajó anteriormente	--	--
Buscó trabajo por primera vez	--	--
Vivió de su renta	--	--
Estudió	--	--
Jubilación ó pensión	--	--
Sin actividad	30	20
TOTAL:	146	100%

FUENTE: Datos de las autoras de la encuesta elaborada en febrero de 1984.

GRAFICA No. 4

DISTRIBUCION DE LA POBLACION DEL BARRIO EL POZON SEGUN EL NUMERO DE HIJOS

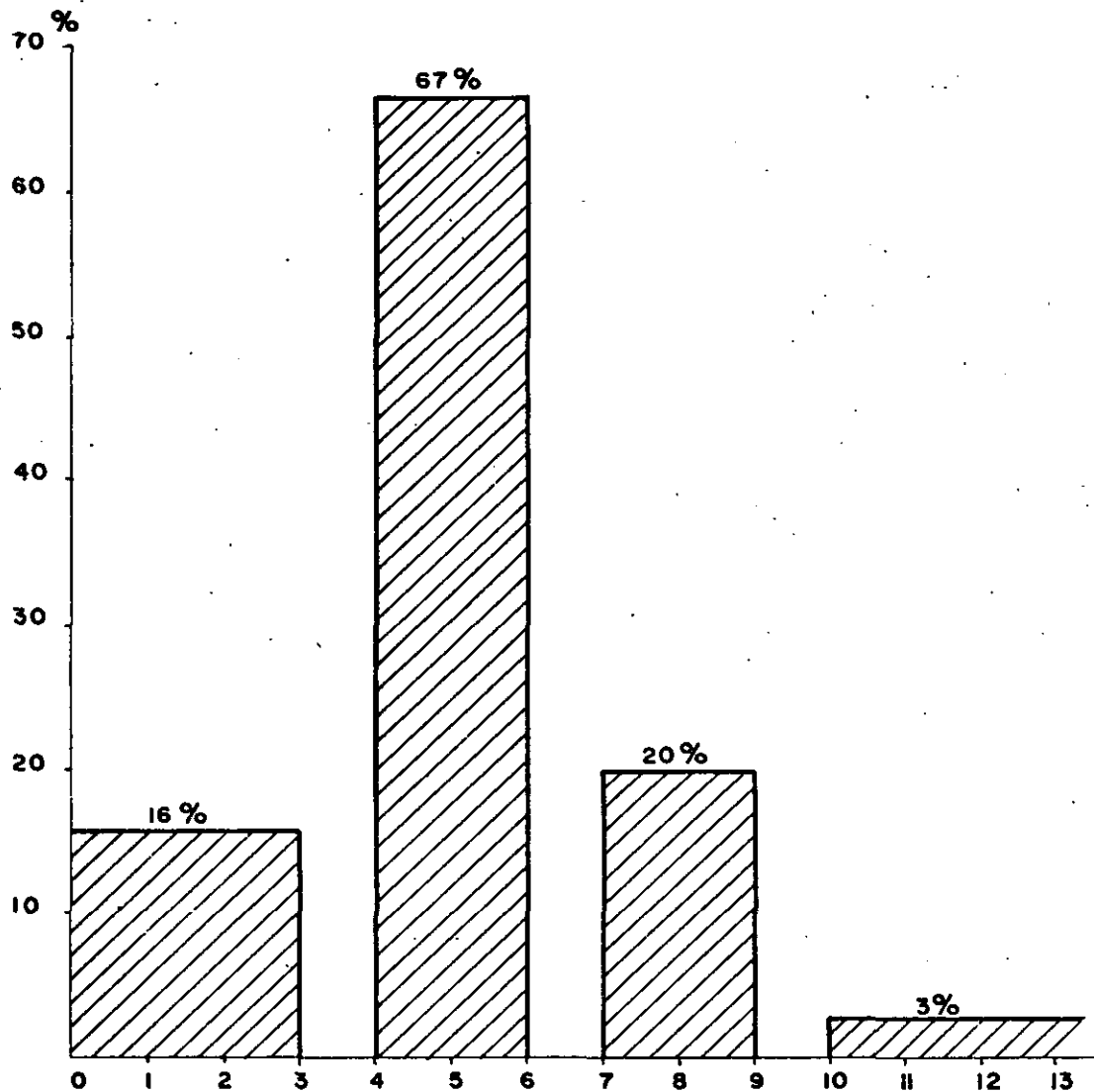

FUENTE:
DATOS DE LAS AUTORAS EN
ELABORACION DE ENCUESTAS
EN FEBRERO DE 1984

Por lo tanto, no es que las personas no deseen estudiar, es que no existe dinero para poder matricularlos, ni mucho menos pagar una mensualidad y comprar libros, y lo que es peor no hay ni para comprar la cartilla de cartón, ni para el cuaderno, ya que lo poco que se gana apenas alcanza para la comida, además de esto, El barrio El Pozón sólo cuenta con una Escuela Pública en deficientes condiciones tanto locativas como de dotación; sólo hay cupo para cien niños y los que no alcanzan a matricularse, deben hacerlo en Colegios periféricos al sector, donde deben trasladarse en el deficiente servicio de transporte, exponiéndose a miles de inconvenientes, que atrasan el curso de su año lectivo, por carecer de suficientes recursos económicos.

La presente administración concretizó un Programa a nivel nacional para erradicar el flagelo del analfabetismo denominada "Campaña Nacional de Alfabetización Camina", la cual busca erradicar en un 50% este mal; pero el problema requiere una intervención Estatal, con el fin de brindarle incorporación inmediata al mercado laboral a esa gran masa de la población analfabeta, para que el esfuerzo no se pierda, ya que este problema no existe aislado, sino que sus causas se encuentran en la estructura económica del país.



70

Existe en el barrio El Pozón, una modalidad de enseñanza pre-escolar, conocida como escuelas de "Bancos", como parte integrante de una cultura y tradición, los cuales son atendidos por personas que sólo han realizado estudios correspondientes al ciclo primario, por ello no cumplen una función eficaz en lo que a enseñanza y orientación se refiere, en esta etapa de la formación del niño. El personal dedicado a esta labor acude a ella como medio de subsistencia, en que muchas veces estas escuelas funcionan en la sala de su propia residencia, afectado por los espacios locativos (una sólo pieza) e interferido por las actividades de tipo doméstico.

IV ASPECTO DE VIVIENDA Y SALUD

"La vivienda es un bien económico de mucha trascendencia en el desenvolvimiento de la vida diaria de un individuo ó una familia, porque su ubicación, repartición y capacitación física son factores que no se pueden deslindar de la parte mental y física del individuo".(1)

La vivienda es parte fundamental y constituye una de las necesidades primarias del hombre, junto con la alimentación, salud y recreación; de allí su incidencia en el bienestar fisiológico, psicológico y espiritual del hombre.

El derecho de una familia, acorde con la dignidad y necesidades básicas del hombre, se funda en la misma condición

1. Osorio Rico, Alfonso. Tugurios en Cartagena. Colección Nueva idea No.7. Cartagena, Tipografía Prins, 1973. Pag.45.

de ser persona; infortunadamente este requisito inalienable a la esencia misma de la humanidad parece alejarse cada día más, debido a los altos costos de la misma, a la superpoblación de las grandes ciudades que han elevado la demanda de la vivienda, haciendola inconquistable para esa inmensa masa de la población (1 millón de deficit de vivienda), ingente de recursos que convierten a la vivienda en el paradigma de los políticos tanto del sector público como privado, llamado a solucionar este problema que se ha convertido en uno de los más difíciles de solucionar en los países que no han alcanzado su desarrollo y se extiende como un desafío al sistema individualista que rige la economía y a la sociedad.

Cesar Vallejo, considera el problema de la vivienda en el país bajo dos aspectos: "cuantitativo y cualitativo". Cuantitativo porque la vivienda es una necesidad básica que no está satisfecha; y cualitativo porque la calidad de la vivienda es fundamental, porque incide en el bienestar del individuo.

4.1. CONDICIONES FISICAS DE LA VIVIENDA

La vivienda constituye casi de por si, el paradigma para hablar del tugurio, de allí que podamos decir

por lo tanto que un primer intento para clasificar el tugurio se refiere a las condiciones físicas de la vivienda; exceso de población en las casas, inadecuada distribución y utilización de las partes que la componen y deterioro de sus elementos y servicios.

"Desde el punto de vista social, el tugurio es precisamente, la concretización más visible del problema de la vivienda; se caracteriza por la carencia de títulos legales de propiedad, marcado desorden urbanístico, falta de servicios públicos, ausencia de servicios sanitarios adecuados, elevada densidad de sus habitantes, el deterioro de materiales de construcción y en fin las condiciones propicias al hacinamiento, la enfermedad, la inseguridad y el decaimiento moral de sus moradores".(2)

Desde el punto de vista del problema del tugurio, donde se encuentra una gran masa de compatriotas nuestros; de él se desprenden una serie de implicaciones de tipo social, político y hasta religioso; de lógica así hablando, lo estamos haciendo desde el punto

2. Triana y Antorversa. Op. Cit. Pag.36



de vista socio-cultural, a lo que algunos autores han llamado "Sub-cultura del tugurio", entre ellos Triana y Antorversa, lo define como un modo de vida que es transmisible de generación en generación, con su propia racionalidad, estructura y mecanismos defensivos, que provee los medios para subsistir a pesar de las dificultades. Por ello esta marginalidad es manifiesta en la poca ó casi nula participación en la vida social, económica y política de una comunidad.

Los marginados parecen vegetar en el tiempo y en el espacio, para cobrar vida como por arte de magia en épocas pre-electorales, en que con un cinismo casi indescriptible parecen negociar con sus miserias, prometiendo una serie de soluciones que nunca llegan a cumplirse.

Los marginados de la educación, ese 74% de analfabetas funcionales y reales, sin calificación para promoverse; los marginados de los recursos económicos y de las posibilidades de un nivel más digno; los marginados de la oportunidad de ascender en la escala social y de los mínimos requisitos de bienestar social; dentro de ese gran grupo se encuentran los

habitantes del barrio El Pozón de la ciudad de Cartagena, donde encontramos según resultado de la encuesta que el 79% de las familias son propietarias, un 12% es arrendataria y un 9.5% es invasor. Se hace necesario aclarar, que las personas que conforman el 79% de la población propietaria se auto-determina así por ser los más antiguos residentes en el sector, ya que el barrio no posee título de legalidad, por lo tanto todos se encuentran en su condición de invasores y que sólo adquirirán el derecho sobre la propiedad al cumplir 20 años según informaciones de las Oficinas del Instituto Agustín Codazzi. Ver gráfico #5

Además el 66% de la población encuestada son los más antiguos de residir en el barrio y sólo un 21% y 13% llevan más de un año y menos de un año respectivamente de residencia. Ver gráfico #6

Una de las características más evidentes y comunes que pudimos observar en torno a la vivienda en el barrio El Pozón, lo constituye el poco espacio donde está construida, sin embargo posee un gran patio con pocos arboles, lavadero y un baño. Generalmen-

DISTRIBUCION DE LA POBLACION DEL BARRIO "EL POZON"
SEGUN TENDENCIA DE LA VIVIENDA

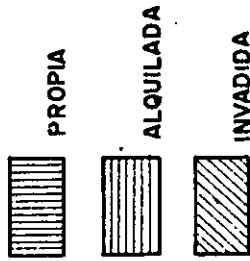
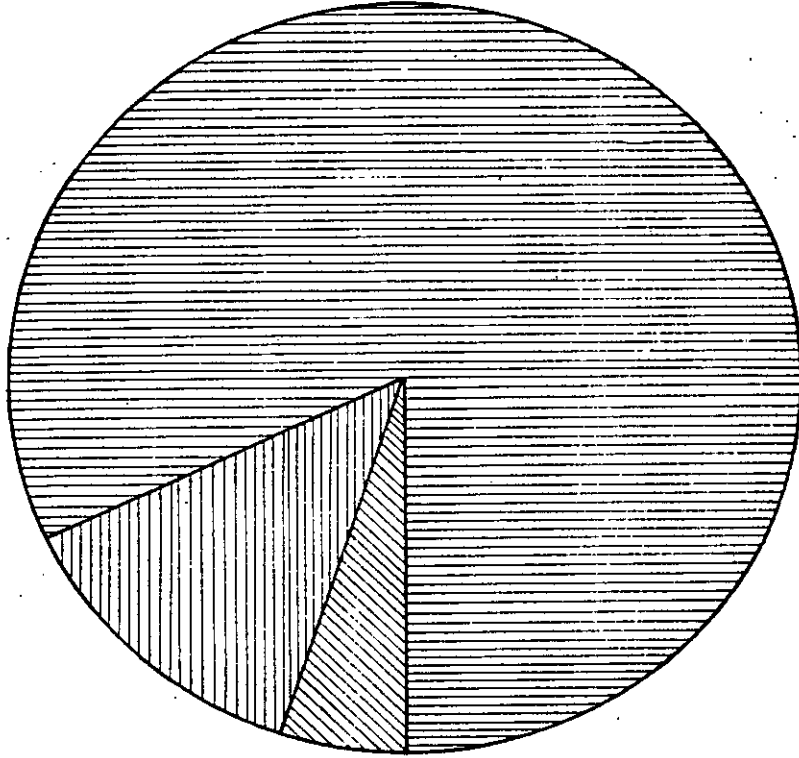

FUENTE
DATOS DE LAS AUTORAS EN
ELABORACION DE ENCUESTAS
EN FEBRERO DE 1984



GRAFICA Nº 6

DISTRIBUCION DE LA POBLACION DEL BARRIO "EL POZON"
SEGUN TIEMPO DE RESIDIR EN EL BARRIO

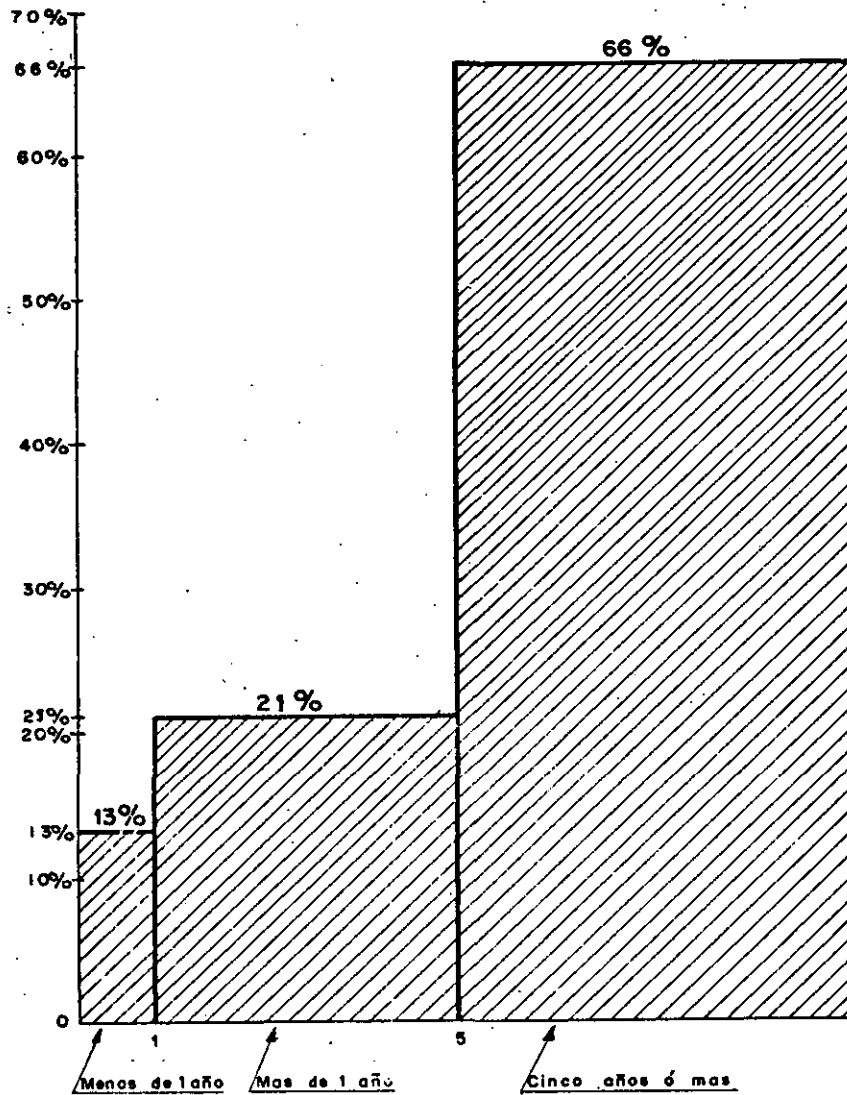

FUENTE:

Datos de las autoras en elaboración de encuestas en Febrero de 1984

78

te estas viviendas poseen uno o dos cuartos; en la encuesta realizada, quedó demostrado que el 55% de la población encuestada vive en casa independiente, y que esa casa posee dos cuartos, de los cuales uno sirve de sala y por la noche se adecua como dormitorio; el 18% vive en cuarto o cuartos de inquilinato, es decir una sólo pieza hace las funciones de sala cuarto y cocina; un 10% vive en vivienda de desecho y un 11% lo constituye la llamada vivienda en construcción. Ver cuadro #5

4.2. MATERIALES DE CONSTRUCCION DE LA VIVIENDA

Observamos en el cuadro #6 que la vivienda del barrio El Pozón, posee en su gran mayoría techos de zinc en un 66%; el 1% corresponde a los techos de cartón. Se hace necesario aclarar que las familias en ese sector no construyen sus techos de cartón, como en otras regiones, debido a la cercanía del mar y a las fuertes brisas provenientes de éste; en las paredes predomina la madera, en un 70% y en un 4% en paredes de desecho (cartón, plástico, pedazos de madera, etc.) y por último tenemos que no existe pisos en la mayoría de las viviendas, como lo demuestra el 61% de la población que posee pisos de



CUADRO No.5

TIPOS DE VIVIENDA

Tipos de Vivienda	F	%
Casa independiente	84	57
Cuarto ó Cuartos	27	10
Vivienda de inquilinato.	4	3
Vivienda en construcción,	15	10
Vivienda de desecho.	16	12
TOTAL	146	1 00%

Fuente: Datos de las autoras de la encuesta elaborada.

CUADRO No.6

MATERIALES DE CONSTRUCCION DE LA VIVIENDA

	Materiales	F	%
T	<u>Eternit</u>	44	30
E	<u>Zinc</u>	96	66
C	<u>Cartón</u>	1	1
H	<u>Otro</u>	5	3
O	<u>TOTAL</u>	146	100%
P	<u>Ladrillos</u>	--	--
A	<u>Block de cemento</u>	38	26
R	<u>Madera</u>	102	70
E	<u>Desperdicios</u>	6	4
D	<u>TOTAL</u>	146	100%
E			
S			
P	<u>Baldosas</u>	2	1.3
I	<u>Cemento Pulido</u>	16	11
S	<u>Cemento bruto</u>	30	20
O	<u>Tierra</u>	98	62
S	<u>TOTAL</u>	146	100%

FUENTE: Datos de las autoras de la encuesta elaborada en febrero de 1984.

tierra; existe una curiosa costumbre por parte de los moradores de este sector, que con el fin de darle una mejor presencia a este piso de tierra, lo acondiciona por medio de un proceso manual llamado parche ó batido, dentro del vulgo popular, el cual consiste en ir mezclando el agua con la tierra para darle forma a las imperfecciones de la misma.

En cuanto a los servicios sanitarios con que cuenta la vivienda, tenemos que son precarios en su gran mayoría, amoldados según el caso a los ingresos de las familias. Según los resultados de la encuesta aplicada a este sector, arrojó que el 65% de las familias encuestadas no poseen servicios sanitarios y el porcentaje restante posee pozo septico ó letrina. Ver cuadro #7

Como habíamos anotado anteriormente, el barrio carece en su totalidad de servicios públicos, por lo tanto las viviendas se encuentran en iguales condiciones, que afectan a más de 1.300 familias residentes en este sector. El servicio de agua es abastecido precariamente y en condiciones antihigiénicas por carros tanques que se encuentran en pésimas condiciones físicas, que venden el preciado líquido a

CUADRO No.7

SERVICIOS SANITARIOS DE LA VIVIENDA

Servicios sanitarios de la vivienda	F	%
Pozo septico	27	19
Letrina	27	16
No tiene servicios	95	65
TOTAL	146	100%

FUENTE: Datos de las autoras de la encuesta elaborada en febrero de 1984.

razón de \$6.00 pesos (seis pesos) la lata, como también existen algunas albercas que prestan este servicio.

Se hace necesario resaltar las bajisimas condiciones higiénicas en que es prestado este servicio, como también los utensilios que son utilizados para su almacenamiento, que hacen de éste, uno de los vehículos que más transmite enfermedades infectocontagiosas y parasitarias a la población, especialmente a la infantil. Este cuadro es complementado, si tenemos en cuenta la densidad de la población por familia ó por personas que habitan la casa. En un primer caso tenemos que sólo un 57.5% es habitado por menos de seis personas, siendo el grupo más notorio el que corresponde al de 7 a 9 personas por vivienda. Ver cuadro #8

48119

Como podemos ver el hacinamiento, sumado a las bajisimas condiciones higiénicas que hemos enumerado contribuyen a que esta población sea presa fácil de todo tipo de enfermedades. Igualmente vale la pena señalar, que existe una tendencia hacia la habitabilidad de dos familias por vivienda. No obstante, el 47% se refiere a aquellas viviendas donde

CUADRO No.8

NUMERO DE PERSONAS POR VIVIENDA

No. de personas por vivienda	F	%
1 a 3	22	13
4 a 6	84	57
7 a 9	33	23
10 ó más	8	5
TOTAL	146	100%

FUENTE: Datos de las autoras de la encuesta elaborada en febrero de 1984.



habitan dos ó más familias. Ver cuadro #9

De todo lo anterior debería concluirse que ni la habitad, ni la vivienda individual, constituyen abrigo moral del hombre, ni pueden contribuir a la conservación de la salud física del hombre, por carecer del más mínimo requisito de que puede disponer una vivienda y que más bien son foco de enfermedades que se propagan facilmente en el ambiente doméstico, haciendo de esta situación una de las necesidades que exige una pronta solución por la magnitud de su alcance a nivel social, económico y por ende, de ondas implicaciones psicológicas.

Vale la pena analizar aquí, los esfuerzos hechos por el Gobierno Nacional, para solucionar el problema de la vivienda, considerandola como una responsabilidad propia del sector privado, que ha visto en ésta situación el medio más fácil para hacer negocio.

Grandes cantidades de dinero se han invertido, elevando cada día su costo, convirtiendola en nuestra sociedad en una fuente de lucro, un bien de primera necesidad, materia del derecho primario; se ha convertido en artículo de "negocio", cuya difusión y destino depende de la convivencia de la oferta y la

CUADRO No.9

NUMERO DE FAMILIAS POR VIVIENDA

No. de familias por vivienda	F	%
0 a 1	77	53
2 a 3	69	47
4 a más	--	--
TOTAL	146	100%

FUENTE: Datos de las autoras de las encuestas elaboradas en febrero de 1984.



demanda en el mercado y cuyo precio sube a merced de las ambiciones de los inversionistas, como resultado de este papel mercantilista en que se ha convertido esta necesidad y a las precarias condiciones económicas de esa inmensa mayoría que constituye esa demanda; la vivienda sólo puede satisfacer las necesidades de los grupos economicamente solventes, mientras las puertas del mercado quedan inevitablemente cerrada para las familias de bajos ingresos.

Existen entidades tanto públicas como privadas, a nivel Nacional y Regional, que han encaminado sus esfuerzos en darle solución a ese problema, como son las llamadas Corporaciones de Ahorro y Vivienda, que han financiado los grandes conjuntos residenciales, satisfaciendo sólo las necesidades de las clases media y alta, debido a los altos costos que las hacen poco asequibles a las clases de ingresos bajos.

A nivel Gubernamental, existe en el país el Instituto de Crédito Territorial, como entidad que hace operativa las políticas sociales del Gobierno en definición de esa materia, a través de sus programas "Vivienda sin cuota inicial", que es uno de los programas bandera de la presente Administración, que

se propone por lo menos proporcionar vivienda a una porción significativa de la población que no la tiene; pero aquí el problema como el de otros tantos, no radica en brindar techo a esa población necesitada, ya que el problema posee hondas raíces dentro del sistema socio-económico actual, que no brindan la posibilidad de adquirir una vivienda acorde con la "dignidad humana".

4.3. CONDICIONES DE SALUD

En el campo de la salud en Colombia, se ha llegado a una etapa en que el progreso que se logre en materia de menor mortalidad infantil y mayor longevidad que son los indicadores del estado de salubridad de la sociedad, dependen en gran parte del gasto en la infraestructura social y de mayores niveles de producción agrícola y la preocupación prioritaria en salud, ha dejado de ser la vacunación masiva, para convertirse en la inversión de acueductos y alcantarillados. La sociedad ha creado mecanismos para asegurar un nivel efectivo de vacunación para controlar las epidemias, como son por ejemplo, la exigencia de certificados para matricular a los niños y la exigencia de exámenes médicos para obtener empleo.



"Las enfermedades predominantes en nuestro medio son las relacionadas con el saneamiento básico, es decir con la dotación de agua potable, la eliminación de escretas y aguas hervidas, la disposición de basuras y el control de plagas y zoonosis. La mayoría de los municipios del país, incluidas varias capitales de departamentos, no cuentan con un sistema de agua potable, como alcantarillado, con recolección y disposición de basuras suficientes, tanto cualitativa como cuantitativa, que satisfagan la creciente demanda de estos servicios!" (3)

4.4. ESTADO DE MORBILIDAD DE LA POBLACION

La morbilidad es un indicador del nivel de salud, más significativo que la mortalidad en sí, ya que incorpora además de las enfermedades letales, aquellas que no provocan la muerte, pero reducen la capacidad de trabajo, disminuyen la producción y aumen-

-
3. Martínez Durán, Bertha. "Atención Primaria con participación de la Comunidad". Integración del Trabajo social. IV Congreso de Trabajo Social. Medellín, 1981.

Pag.1

ta la atención médica y hospitalaria.

En Colombia se destacan altas tasas de mortalidad general, materno-infantil y además, enfermedades que en las naciones desarrolladas han dejado de ser problema de salud pública (Toxemia, infecciones por parto, diarrea/deshidratación). Los esfuerzos hechos por los últimos gobiernos, principalmente la creación de un Sistema Nacional de Salud, no han sido suficientes para obtener logro sustanciales en el mejoramiento de salud de nuestro pueblo y para cambiar el patrón de morbi-mortalidad predominante en el país. Las enfermedades contagiosas y prevenibles aún, predominan especialmente en la población más vulnerable.

Según estudios hechos en el campo de la salud, en Colombia y partiendo del hecho de que la salud es un derecho primario de la población; "tenemos que el 75% de la población en el país es usuaria de los servicios médicos estatales, de este porcentaje sólo se llega al 39%, el resto 36% no se llega, muchos de ellos (20%) porque son zonas de difícil acceso. El 25% restante de la población en el país, el 10% corresponde a la fuerza trabajadora que la cubre el

Seguro Social, el resto (15%) lo cubre la Medicina Privada".(4)

Como dijimos anteriormente, las enfermedades presomnantes en Colombia, son las relacionadas con el saneamiento básico, de allí la prevalencia de diarrea, parasitosis y enfermedades respiratorias, pero tampoco hay que olvidar la estrecha relación y asociación que existe en el riesgo a enfermar y morir con la situación de extrema pobreza.

Para el estudio de morbilidad de la comunidad El Pozón, hemos tomado como característica más predominante las enfermedades infectocontagiosas, que debido a la interacción de varios factores, entre la que cabe mencionarse, por la magnitud de su alcance, como es la temperatura y la humedad, que tienen influencia sobre la aparición de enfermedades transmitidas por insectos, porque el clima contribuye al desarrollo favorable de parásitos en los agentes transmisores. Por ello el aspecto que más incide en la salud de los habitantes del barrio El Pozón es la afección

4. Ibid. Pag.2



infectocontagiosa (la gripe) se propaga a través del medio ambiente y es un mal que afecta a todos los grupos de edades.

El otro aspecto lo constituye el estado de salud oral, ya que el 18.5% padece de caries dentales y esto es una consecuencia más del estado de desnutrición. Lo anterior es producto de las precarias condiciones de la calidad de vida de estos habitantes, ya que una de las variables económicas que más incide sobre ellos es el bajo ingreso, condiciones ambientales precarias, unido a la falta de recursos públicos adecuados.

En la encuesta realizada para el análisis de la presente investigación, observamos que un mayor porcentaje de la población cuando se enferman, no acuden a consultas médicas a los Centros ó Puestos de Salud, sino que recurren a remedios caseros (78%). Cuando enferman gravemente, (bronquitis, paludismo, etc) acuden al Hospital Universitario, en éste porcentaje sólo tenemos un 2% de la población y un 20% utiliza los servicios de los Puestos de Salud más cercanos (Puesto de Salud de Fredonia). Ver cuadro

#10

Se observa igualmente, el temor de las personas a padecer enfermedades venereas y tuberculosis. En los centros especializados en estos casos, no fue posible obtener datos referentes a la frecuencia de enfermedad en este barrio, ya que estos no llevan estadísticas por sectores. Los moradores de este sector no acuden a consultas particulares, porque piensan que es un "lujo de ricos", que ellos por su condición no se pueden dar.

El alcance o cobertura de los servicios de salud, está en relación directa con los ingresos, ya que los gastos en salud constituyen normalmente un porcentaje del ingreso familiar. Es evidente que para la familias de bajos recursos, ese porcentaje es extremadamente bajo, puesto que la mayor parte de ingreso (\$11.000.00 a \$15.000.00) tiene que ir forzosamente a la alimentación en lo cual hay que gastar indeflectiblemente para subsistir. Sencillamente las familias de bajos recursos (50%), más pobres de la población o quizás más, no puede darse el lujo de gastar (ó de invertir) en salud; el ingreso que perciben apenas les alcanza para atender las necesidades más elementales de la subsistencia.



CUADRO No.10

SERVICIOS MEDICOS UTILIZADOS

Utiliza servicios de:	F	%
Médicos	29	20
Remedios caseros	114	78
Hospitales	2	1
Otros	1	0.68
TOTAL	146	100%

FUENTE: Datos de las autoras de la encuesta elaborada en febrero de 1984.



V ASPECTO ECONOMICO

- 2.4. ECONOMIA EN COLOMBIA.

"Es evidente que América Latina ha experimentado durante el período de pos-guerra un proceso de crecimiento económico y de transformación social, que ha alcanzado una importancia significativa, pero no menos cierto que la naturaleza de ese proceso ha conducido y está conduciendo hacia la conformación de sociedades inequitativas". (1) NO

En tanto, tiende a consolidarse en el país una estructura dual recurrente, en el cual aparecen sectores de capitalismo desarrollado en algunas regiones, particularmente en las grandes urbes, que disfrutan de las ventajas y adelan-

1. Guzmán J., Wilson. Julio Sabalza. Estudio Socio-económico de la Invasión El Pozón. Universidad de Cartagena. Facultad de Economía y Administración. Octubre 1982. Pag.3

2 NO!

tos que este ofrece coexistiendo a su lado bastisimas regiones y zonas aún dentro de las mismas urbes, en el más pavoroso letargo económico, con sistemas productivos y rudimentarios. Por su parte los monopolios nacionales enlazados estrechamente con el capital tradicional, trasladan grandes porciones de sus utilidades a los centros internacionales de capital en detrimento de la producción manufacturera, acentuando la dependencia económica y tecnológica del país.

"La economía colombiana sigue siendo una economía atrasada y dependiente. A su interior se caracteriza en términos generales por: debilidad del trabajo frente al capital. (esta tiene su expresión por una parte en el nivel de los salarios, que se encuentra entre los más bajos del mundo) y por otra, en la concentración desmedida de capital en pocas manos. Una manifestación de ello, es el hecho de que en la última década, la participación del trabajo en producto interno bruto colombiano, descendió del 41.2% al 37%". (2) - No

PNOP

2. Acuña Gómez, Antonio. Lisimaco Durán. "Estudio de Casos Areas Marginales Urbanas en Cartagena". Junta Ejecutiva de UNICEF. Cartagena, enero 1979. Pag. 10

97

El salario mínimo ha descendido en términos reales, en los últimos 30 años. Aún en algunos sectores como la industria manufacturera, el salario real ha subido, esto ha sucedido en una proporción muy inferior al aumento de la productividad. El salario real se ve atacado principalmente por toda una serie de factores negativos entre los que se destaca la debilidad de la organización sindical, el desempleo y la inflación.

A consecuencia de esto, el nivel de vida o bienestar de las clases trabajadoras, entendido como el grado de satisfacción de las necesidades (nutrición, salud, educación, vivienda y recreación) es supremamente bajo aún comparandolo con el de países de desarrollo económico similar al colombiano.

2.4.1. ECONOMIA EN EL DPTO DE BOLIVAR.

El Departamento de Bolivar, cuya ciudad más grande, capital y puerto es Cartagena, tiene un ingreso per cápita ligeramente inferior al de el resto del país, pero en los últimos tiempos se ha experimentado un crecimiento acelerado.

La producción primaria (principalmente la pesca comercial de altura), el comercio, turismo y en particular la manufacturación, concentrada en el complejo de refinería y

productos petroquímicos de Mamonal, cerca de la ciudad de Cartagena, ha sido los sectores más dinámicos de esa fecha. "El producto interno bruto (P.I.B.) departamental se ha expandido en términos nominales, con ritmo ligeramente más rápido que el correspondiente a la Nación en conjunto (5.7% en comparación con 5.2%), pero desde 1970 hasta el 1975 creció a más de el 8% anual".(3)

En la actualidad sin embargo, Cartagena ha asumido en grado aún mayor la apariencia de una Ciudad de Colonia de ingresos bajos". Según una estimación de 1977, en 46% de las familias de Cartagena, percibían ingresos inferiores al nivel mínimo de pobreza relativa citada por el Banco de la Republica.

Tampoco ha habido poco campo, lo que es característico, para la absorción de mano de obra en actividades del sector no estructurado. La actividad artesanal proporciona sólo alrededor de 4% de la población que se notifica como empleada. La alternativa a puestos que exige un elevado nivel de especialización ha constituido el empleo remun-

3. Ibid. Pag.12



nerado periódico del sector de servicios, sobre todo, los domésticos y en la construcción.

~~ACQUI... EN LAS HOJAS APARTE.~~

ENTREVISTA D.L.

En la población encuestada del barrio El Pozón de la ciudad de Cartagena, encontramos que un 62% de los padres de familias no poseen ningún tipo de capacitación, llegando sólo a estudios primarios incompletos, por lo que se hace notorio una gran población desempleada, que sólo logra sobrevivir de los llamados empleos ocasionales ó temporales, no lograndose en la mayoría de los casos la llamada estabilidad laboral, ya que estos empleos son por lo general de dos a tres meses, seguidos de grandes períodos de desocupación, en que se ve la necesidad de hacer cualquier tipo de trabajo, exponiendose a accidentes por encontrarse desamparados y sujetos a eventualidades de tipo laboral.

Generalmente, estas personas son sub-contratadas por los que tienen a su cargo la ejecución de un proyecto o una obra, ~~estás como observamos en el cuadro #3~~ que la posición ó categoría ocupacional de mayor índice fue el del obrero ó jornalero en un 55%, le sigue el del trabajo independiente en un 16% y la categoría menor fue el de trabajo familiar sin remuneración en un 8%.

5.1. NIVEL DE INGRESO DE LA POBLACION

En la realización de ^{ENTREVISTA} encuesta al barrio El Pozón, se encontró que el 63% de la población gana entre ^{60.000.} \$11.000.00 pesos (once mil pesos) ó más, que se encuentra dentro de lo estimado por el salario mínimo que es de \$11.398.00 pesos (once mil trecientos noventa y ocho pesos) y el 11% gana menos de ^{40.000.} \$7.000.00 (siete mil pesos) mensuales. Ver gráfico #7

Además, en lo relacionado con la actividad a que se dedicaron la semana anterior a la realización de la encuesta, encontramos que el 73% de la población se encontraba trabajando, el 7% no trabajó, pero tenía trabajo y el 20% se declaró sin actividad laboral.

Además, encontramos que el 55% de la población encuestada se desempeña como obrero ó jornalero, que en la mayoría de los casos, el Contratista les paga semanalmente, sin medir por ello ningún vinculo con la Empresa, el 21% se encuentra trabajando por contrato en forma estable, el 16% se encuentra trabajando en forma independiente y por último encontramos al 8% trabajando en actividades familiares sin remuneración. Ver gráfico #3

GRAFICA N° 7

DISTRIBUCION DE LA POBLACION DEL BARRIO "EL POZÓN"
SEGUN LOS INGRESOS

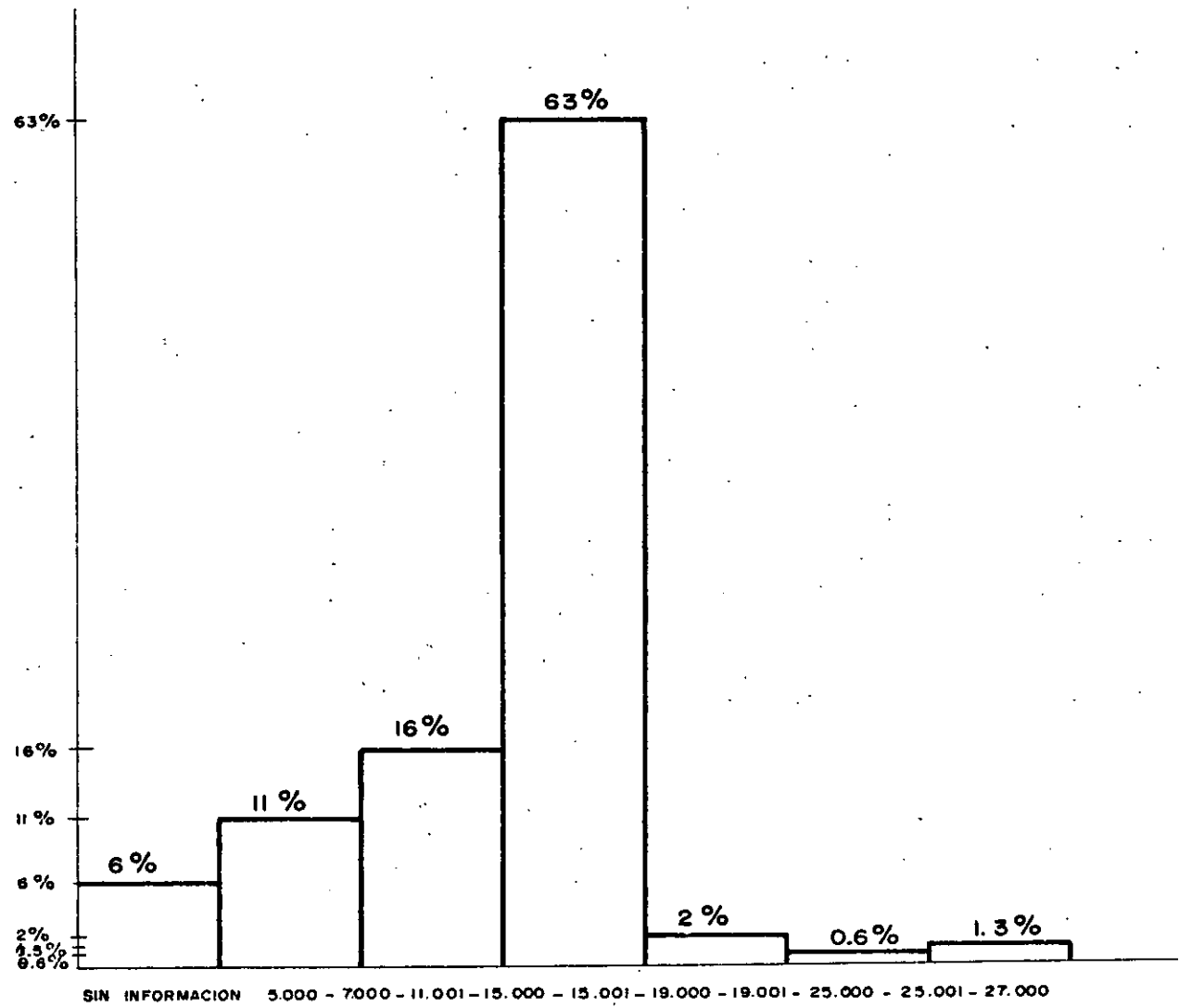

Es lógico suponer que estas personas, se hallan la mayor parte del tiempo sin hacer nada, como lo demuestra el análisis anterior, en donde la mitad de la población se desempeña como obrero ó jornalero, quedando al poco tiempo vacante y debe emprender nuevamente la lucha de como subsistir cada día.

"Es característico de estas zonas, el sub-empleo disfrazado, el cual se define como todas aquellas personas que se dedican a actividades de muy baja productividad y desde luego, de muy baja remuneración, durante la totalidad po parte de su tiempo"(4)

El bajo nivel de educación y capacitación de ésta población, agrava aún más el problema de desempleo en donde encontramos que el 62% de la población encuestada no terminó estudios primarios, el 12% no realizó ningún tipo de estudios, a lo que llamamos población analfabeta; esto trae como consecuencia que el fenómeno de sub-empleo crezca aceleradamente, ya que esta masa de población marginada se ve obli-

4. Urrutia, Miguel. Métodos para medir el sub-empleo y desempleo en Colombia. Bogotá 1969. Pag.231.



gada a subsistir en labores poco productivas, vendedores ambulantes por ejemplo, que no le brindan seguridad alguna, cuando no se dedican a actividades delictivas.

5.2. INGRESO SEGUN EL TAMAÑO DE LA FAMILIA

"1983 terminó con un balance desfavorable para la economía nacional, debido a la falta de demanda y al elevado nivel de desempleo que alcanzó un 11.8% de la población económicamente activa (P.E.A.) 8 millones 700 mil".(5) Intimamente a lo anterior está ligado el fenómeno de aumento creciente del costo de la vida. Las tasas de inflación anuales han ido subiendo en forma casi continua en los últimos treinta años, hasta situarse en el umbral del 20%. Mientras que en julio de 1982 y julio de 1983 el costo de la vida era de 19.84%; un año más tarde con respecto al mismo período de tiempo el guarísmo

5. Rico Calvano, Florentino. Diagnóstico y Perspectiva de la Economía Nacional 1983-1984. Unicartagena. Facultad de Economía. Boletín #10.

descendió a 15.66%. El Dane anunció que los siete primeros meses del año el acumulado de inflación pasó de 9.88% a 11.22%".(6)

Ahora bién, si tenemos a una familia de estratos social bajo como es el caso del barrio El Pozón, donde el promedio de hijos por familia es de cuatro a seis hijos, en una proporción de 61% de la población encuestada y vemos además que ese padre de familia tiene un bajo nivel educativo y que su ingreso oscila entre los \$11.000.00 y \$15.000.00 pesos mensuales. Además de esto, tenemos que ese padre de familia debe enfrentarse a una serie de necesidades, llamadas primarias, entre ellas la más importante la alimentación. "Según informe del Dane, en el mes de julio de 1984 hubo una elevación de 1.22% en el costo de la vida, lo que significa por ejemplo, que si una familia gastaba en el mercado mensualmente \$6.000.00 pesos, ahora necesita \$6.732.00 pesos para adquirir los mismos productos, es decir que hubo un incremen-

6. Dane. "1.22% aumentó la vida en julio". Bogotá, agosto 4 de 1984. Pag.1

to del 1.22% entre junio y julio".(7)

Este es sólo un aspecto para reflejar una situación real, según el Departamento de Estadísticas Dane, pero la realidad es más cruda aún en estos lugares marginados física y socialmente del resto de la vida en la sociedad en donde estas personas poseen un código de vida particular de la clase marginada. Hacemos mención a ello, porque para nosotras es difícil comprender como logran subsistir muchos humanos en tan infrahumanas condiciones, en donde sólo existe el presente y un mañana lleno de incognitas. De allí que es muy común observar en estos sectores, una proliferación de tiendecitas, con muy pocos productos, en donde hay una generalizada costumbre del llamado "fiao", en donde el 84% de la población encuestada realiza compras de alimentos a diario. Este y otros mecanismos toman vigencia, además de ser el único medio de diversión en los días feriados y "viernes cultural", se consumen exageradas cantidades de alcohol, en medio del bullicio y algarabía,

7. Ibid. Pag.1

en un fin de semana cualquiera, en que muchas veces van a llegar a su fin, el producto de una semana de trabajo, para luego enfrentarse a una realidad llena de hambre, enfermedad y miseria,



VI ASPECTO SOCIO-CULTURAL

"La cultura puede ser definida como el sistema de símbolos o significados para los estandares de conducta normativa poseyendo tres propiedades características: Es transmisible, se aprende y se comparte. El tugurio tiene su propia cultura y esta es una forma de vida. Este modo de vida se transmite de generación en generación, con su propia racionalidad, estructura y mecanismo defensivo, que proveen los medios para subsistir a pesar de las dificultades"(1)

Más específicamente Triana y Antorversa, al referirse a este tema en su copioso estudio titulado "Cultura del Tugurio En Cartagena", hace mención a lo que Oscar Lewis ha descrito como Cutura de la Pobreza.

1. Triana y Antorversa, Alberto. Op.Cit.Pag.30

La cultura de la pobreza, tiene sus modalidades propias y consecuencias distintivas de orden social y psicológico para sus miembros. Es un factor dinámico que afecta la participación de la cultura nacional más amplia y se convierte en una sub-cultura por si misma.

Como los habitantes del tugurio son parte amplisima de la estructura de la clase baja, desarrollan estilos característicos de vida dentro de su ambiente, en la misma forma que lo hacen las clases medias; allí en las zonas pobres nacen, crecen, se reproducen y mueren Colombianos cuyo destino actual es la pobreza, que los convierte en ciudadanos de segunda clase. Es el caso del barrio El Pozón de Cartagena, en donde los servicios públicos no existen, como tampoco obras de infraestructura, que permitan el fácil acceso de sus habitantes a los centros de interés de la ciudad; son estas unas de las necesidades más sentidas por la comunidad que ponen de manifiesto el letargo y abandono a que los tienen sometidos por parte de las autoridades competentes.

Entre las características más notorias de los habitantes del barrio El Pozón de Cartagena, cabe notar la sencillez, la alegría de vivir y la espontaneidad en el trato personal y el espíritu comunicativo; pero son notoria la negli-

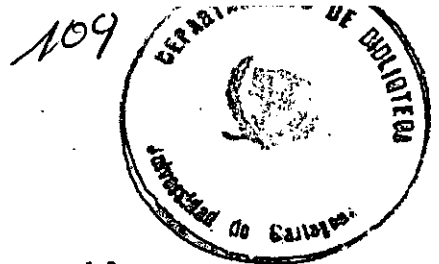

gencia, el descuido y la pasividad ante los problemas.

Las relaciones entre los vecinos, son muchas veces abiertas y acogedoras, otras por el contrario son indiferentes, tensas entre sí y hasta desafiantes. Existe un fuerte sentido de solidaridad y por lo tanto muy dados a la aceptación ó rechazo de cualquier rumor que surja en beneficio ó perjuicio de su vida tucurial. También cabe mencionarse la existencia de sectores marcadamente partidistas, que usualmente dificultan la unión entre la gente o se anula el deseo de colaboración.

El nucleo familiar gira en torno a la mujer, la cual debe llevar la carga de la crianza de los hijos y velar por ellos, existe una independencia temprana para el varón al cual se le permite todas las libertades, específicamente las que tienen que ver con su relación sexual, ésta tiene un alto valor dentro de la comunidad, por ello es muy común ver madres jóvenes, con dos o tres hijos; estas uniones por lo general, se inician a muy temprana edad, son libres ó de hecho, por valorar muy poco las Instituciones Religiosas, como también le es permitido al varón tener varias mujeres a la vez, pero al mismo tiempo es fuertemente recriminada y sancionada la mujer infiel. El proceso de socialización del niño, está a cargo de la madre,

la cual le transmite las principales normas, valores, conductas, con la cual debe relacionarse, situación que es afianzada por el grupo de amigos o camaradas de su misma edad.

El control social, ejercido por estos grupos espontaneos, que se forman con los vecinos en las tardes del domingo, en una tiendecita cualquiera, que es el lugar donde suelen reunirse, allí se sabe todo lo que está sucediendo tanto en el barrio como en el resto de la ciudad.

Otra particularidad muy curiosa la constituye el transporte de servicio urbano, como medio de comunicación social, los cuales deben esperar un turno de media hora para iniciar su recorrido, que es por lo general de una hora; tiempo que es aprovechado para comentar los últimos acontecimientos a nivel social, comunmente llamado "chisme".

Los adultos por lo general, gustan de cuidar a los niños; no existen niños totalmente "abandonados", como es el caso de los llamados "gamines", en otras áreas del país; debido a la ausencia del padre, la madre debe someterse a intensas jornadas de trabajo, por lo que carecen de suficientes cuidados maternales. Para corregirlos de sus ma-

M

las acciones generalmente utilizan el látigo, el grito, el castigo y la amenaza con relativa frecuencia.

Existe una aparente conformidad con su situación y a su vez derrochadores sin preveer el futuro. A los adultos les gusta la música, los juegos de azar, donde generalmente termina el producto de una semana de trabajo; es común la costumbre de consumir grandes cantidades de alcohol los sabados y los días de fiesta, para lo cual salen a lucir desde tempranas horas, las grabadoras a muy alto volúmen, lo que con frecuencia termina en riñas entre sí, y al amaner del día siguiente no tienen ni con que tomarse una taza de café, según declaraciones de un habitante del sector. Pero esta situación es remediada por las abundantes tiendecitas del lugar donde se da el llamado "fiao" ó se empeña algo para salir de la situación.

Es muy común encontrar una opinión abiertamente al Gobierno, quizás debido a la enorme influencia de la radio, que constantemente anuncia los millonarios presupuestos, que usualmente no parecen llegar a su destino ó tener los efectos esperados.

"En el pueblo colombiano se nota una inclinación al con-

112

formismo, sobre todo en los sectores bajos, a conformarse con su situación, resignación y fatalismo, que impiden planear para el futuro; cierto adormecimiento y apatía que parece estar en contradicción con el deseo de imitación y ostentación; estos persisten a niveles de aspiración, pero no desembocan en actitudes innovadoras y energicas en busca del cambio de situación. La causa quizas se encuentra en una innata superficialidad de nuestro modo de ser, tal vez refleja un deseo de comodidad y una repulsa de grandes esfuerzos; tal vez indique un cierto cansancio en el pueblo, debido a la violencia política que tuvo que soportar en los campos ó a los engaños a que ha sido sometido en las campañas electorales".(2)

Este es un hecho que persiste en los grandes sectores del pueblo colombiano, principalmente en las zonas marginadas tanto en el campo como en la ciudad, conformismo que se refleja en todas las situaciones del ambiente social; existe un cierto complejo de inferioridad no manifiesto, pero que surge cada vez que se trata de innovar alguna situación, aluciendo para ellos toda clase de ideas fatalistas, conformistas y de desconfianza.

2. Cano, Margarita. Op Cit. Pag.117



113

- 4. Ibid. Pag. 156
- 3. Ander Egg, Ezequiel. Metodología y Práctica del Desarrollo de la Comunidad. Buenos Aires. Editorial HU-manitas. Febrero, 1980. Pag. 26

"De donde el sistema de ayuda mutua, es sólo una variante de esta metodología del Trabajador Social y consiste en movilizar esfuerzos y recursos, para resolver mediante la mutua colaboración, en la solución de problemas que afectan a la comunidad y cuya solución está al alcance de la misma".(4)

"Desarrollo de la comunidad es el proceso por el cual el propio pueblo participa en la planificación y en la realización de programas que se destinan a elevar su nivel de vida. Eso implica la colaboración indispensable entre el gobierno y el pueblo, para hacer eficaces esquemas de desarrollo, viables y equilibrados".(5)

6.1. MOTIVACION Y PARTICIPACION DE LA COMUNIDAD EN LA CONSTRUCCION DE UN CENTRO ASISTENCIAL POR AYUDA MUTUA.

Dentro de los esquemas de esta teoría, se está construyendo en el barrio El Pozón de Cartagena, uno de los proyectos más ambisiosos por parte del Centro de Exalumnos Salesianos (CESCA), y como habiamos anotado anteriormente fue la propia comunidad, quien tomó la iniciativa a través de la Acción Comunal quien se puso en contacto con los miembros del CESCA, que por ese tiempo se encontraban en la búsqueda de un barrio que reuniera las condiciones más apremiantes, porque sólo una comunidad urgída de todo tipo de soluciones sería capaz de realizar un esfuerzo de tal magnitud, la cual era, el aporte de su fuerza de trabajo en la construcción de dicho proyecto.

En la encuesta realizada en el barrio El Pozón de Cartagena, arrojó que el 95.2% de la población de padres de familia conocen a la Junta de Acción Comunal, como organismo que se preocupa por los intereses del barrio. Ver cuadro #11 y #12

Pero el factor más importante lo constituye el hecho de que el 72.6% de la población asiste a las reuniones de Acción Comunal; lo que demuestra un gran porcentaje de la población que tiene participación ac-

CUADRO No.11

CONOCIMIENTO A GRUPOS DE BASE DE LA COMUNIDAD

Grupo de Base	F	%
Acción Comunal	139	95
Brigada Cívica	--	--
Comité Cívico	1	0.6
Otros	3	2
Sin información	3	2
TOTAL	146	100%

FUENTE: Datos de las autoras de la encuesta elaborada en febrero de 1984.

CUADRO No.12

ASISTENCIA A REUNIONES

Asiste a reuniones	F	%
Si	106	72.6%
No	40	27.4%
TOTAL	146	100%

FUENTE: Datos de las autoras de la encuesta elaborada en febrero de 1984.



MA

tiva en las desiciones que allí se toman o por lo menos son conocedores de los problemas tratados en busca de posibles soluciones. Ver cuadro #12

Es innegable, la capacidad organizativa de los habitantes del barrio El Pozón, aunque esta es una comunidad que forma parte de los suburbios de la ciudad y es quizas una de las comunidades mejor organizadas de Cartagena y de las pocas que han comprendido que todo no lo pueden esperar del Gobierno, sino que también deben aportar algo si quieren ser compensados por el Estado. El proyecto del Centro Asistencial Don Bosco, es ampliamente conocido por la comunidad, según los resultados de la encuesta de donde el mayor medio de difusión lo constituyó la comunicación a través de vecinos en un 59%, le sigue la Acción Comunal en un 20% y continúa en orden descendente amigos, radio y otros; sólo un 5% respondió que desconocía el proyecto. Ver gráfico #8

El proyecto no posee recursos propios para financiar su construcción, es por ello que necesita de la participación activa de la comunidad, mediante el uso adecuado de sus horas libres, de allí la importancia en hacerles comprender a la comunidad la adecua-

118

GRAFICA N° 8

DISTRIBUCION DE LA POBLACION DEL BARRIO "EL POZON"
SEGUN MEDIOS DE CONOCIMIENTO DEL PROYECTO

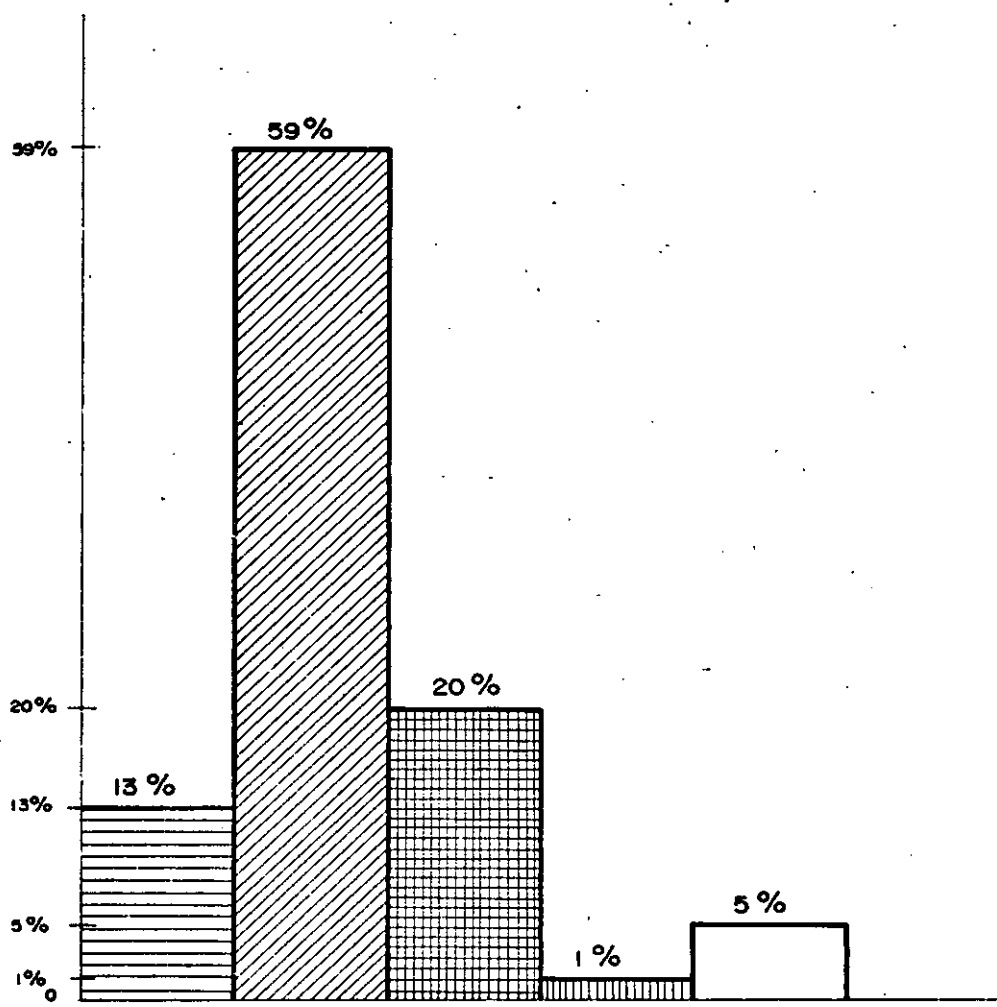

FUENTE

DATOS DE LAS AUTORAS EN LA
ELABORACION DE ENCUESTAS
EN FEBRERO 1984

-  AMIGOS
-  VECINOS
-  RADIO
-  ACCION COMUNAL
-  NO LOS CONOCEN



da utilización de sus recursos como medio para su propio desarrollo y el de la comunidad, a lo que se ha denominado "ayuda mutua", dentro del concepto de Desarrollo de la Comunidad.

La comunidad está utilizando sus propios recursos (fuerza de trabajo), sacrificando sus horas libres para dar respuesta a una de las tantas necesidades (la salud); dentro de ésta categoría obtuvimos un 25% de la población de padres de familia que sí conocen los recursos que está utilizando el proyecto en su construcción, un 9% ignoran que clase de recursos se utilizan, el resto de la población manifestó un desconocimiento al respecto. Ver gráfico #9; de ello se deriva, el reducido grupo que está trabajando en su construcción, sin embargo, en el resultado de la encuesta, observamos que la comunidad manifestó un completo acuerdo en la importancia que éste hecho representa tanto para los habitantes, como para el barrio en sí. En el primero de los casos hubo un 75% de la población encuestada que respondió "porque era más cerca y así no tendrían que ir a otro barrio, donde no tienen que perder largas horas para ser atendidos", un 11% respondió "porque beneficia a la comunidad, ya que tendría un

GRAFICA N° 9

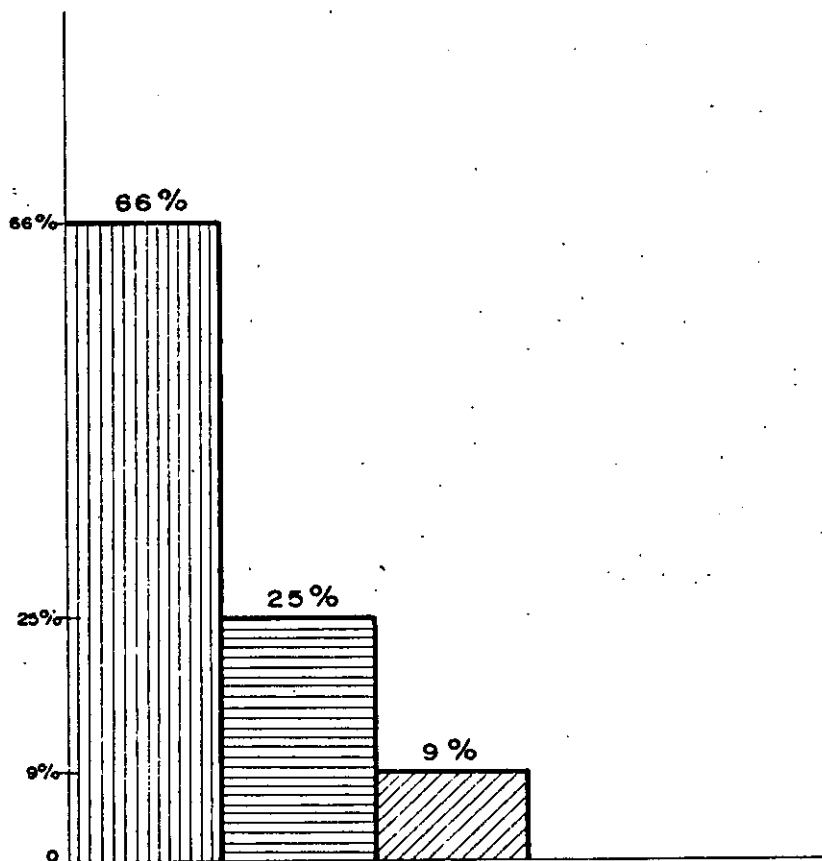
DISTRIBUCION DE LA POBLACION DEL BARRIO "EL POZON" SEGUN CONOCIMIENTO DE LA UTILIZACION DE LOS RECURSOS PARA LA CONSTRUCCION DEL PROYECTO

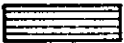

-  NO CONOCEN LOS RECURSOS
-  RECURSOS DE LA COMUNIDAD
-  OTROS RECURSOS

FUENTE:

Datos de las autoras en la elaboracion de encuestas en Febrero 1984

organismo a nivel de salud que lo representara", dentro de éste mismo concepto se encuentran los porcentajes restante. Ver gráfico #10

Como podemos ver, en los resultados arrojados por la encuesta, la importancia que representa para la comunidad tener un Centro de Salud en su propio barrio, ya que la creciente demanda que existe de estos centros hacen insuficientes los que ya existen. Es por ello que el 92% de la población, está dispuesto a participar activamente en la construcción del centro, y que esa ayuda sería dada a través del aporte de sus horas libres, un 5% lo haría en dinero y otro tanto pagaría a otras personas. Ver gráfico #11





En términos generales, la comunidad manifestó colaborar de una forma en la construcción, haciendose evidente la motivación que existe en los moradores del barrio,

Sin embargo el Organismo patrocinador del proyecto sólo es conocido en un 22% dentro de la comunidad, el porcentaje restante está sujeto a una serie de informaciones tergiversadas que siembran el descon-

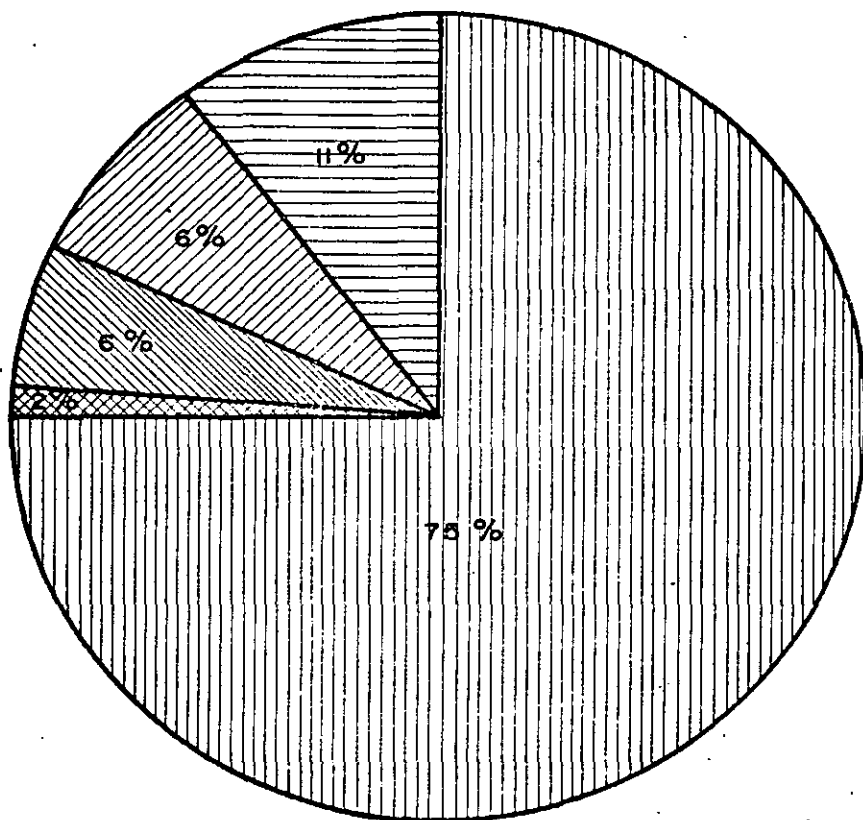
GRAFICA N° 10

DISTRIBUCION DE LA POBLACION DEL BARRIO "EL POZON" SEGUN LA IMPORTANCIA DEL PROYECTO EN BENEFICIO DE LA CIUDAD



-  MAS CERCA
-  BENEFICIO DE LA CIUDAD
-  ES NECESARIO
-  POR LOS NIÑOS
-  AYUDA A LA COMUNIDAD



FUENTE :

DATOS DE LAS AUTORAS EN ELABORACION DE ENCUESTAS EN ABRIL 1979

GRAFICA Nº II

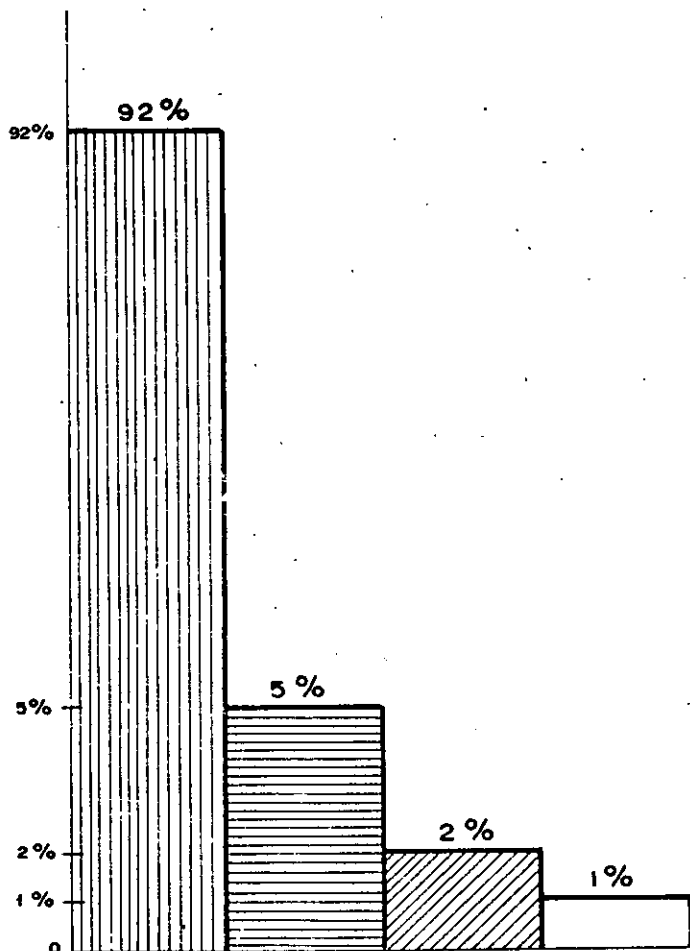
DISTRIBUCION DE LA POBLACION DEL BARRIO "EL POZON"
SEGUN LA COLABORACION EN LA CONSTRUCCION
DEL PROYECTO

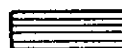

-  APORTE EN ESFUERZO PERSONAL
-  APORTE EN DINERO
-  PAGA A OTRAS PERSONAS
-  OTROS

FUENTE :

Datos de las autoras en la elaboracion de encuestas en Febrero 1984

tento y resentimiento en la comunidad, retrasando el normal desarrollo de la obra, además de exponerla a los intereses de los grupos políticos mal intencionados que se la adjudican en épocas pre-electorales, con el fin de sacarle provecho a la ignorancia de los habitantes desprevenidos.

Dentro de las aspiraciones de los habitantes del sector, para con los servicios que debería prestar el Centro Asistencial, manifestaron que éste debería prestar mayor atención al servicio materno-infantil, por considerarlo el grupo más desprotegido y vulnerable a todo tipo de enfermedades.

La técnica de ayuda mutua, no es una técnica aislada, sino un método que implica ayuda en el desarrollo integral y humano de un pueblo; concebido como proceso educativo de la persona humana y en la que todo individuo puede desarrollar la capacidad de resolver sus propios problemas, y de preocuparse por los problemas de la comunidad.

En este sentido favorece la formación de hombres y grupos humanos responsables de su propio bienestar.

Ambos elementos son fundamentales para la promoción de sistemas de actitudes necesarias para el proceso de desarrollo intenso; esto significa que la ayuda mutua como programa de realización concreta tiene un proposito de promoción individual y social, vale decir, de desarrollo de la comunidad.

6.2. ESTADO ACTUAL DEL CENTRO ASISTENCIAL DON BOSCO

El proyecto del Centro Asistencial Don Bosco, se está construyendo en un terreno que tenía destinado la Junta de Acción Comunal para éste fin, con un área de 1.600 metros cuadrados, la mitad del cual se ha dedicado a la construcción de dicho centro, el resto del terreno están destinados a jardines, parqueaderos, polideportivos y zonas verdes.

El centro consta con dependencias tales como: sala de emergencia, de observaciones o curaciones, dos consultorios de consulta externa, un consultorio odontológico y más adelante, servicios médicos más avanzados, con horarios nocturnos, farmacia y salón de usos múltiples con un área de 114 metros cuadrados, para conferencias, cursillos y reuniones de

de la misma comunidad. Además consultorios de promoción social y jurídico de carácter técnico.

Hasta el momento han invertido aproximadamente unos dos millones de pesos, provenientes de auxilios municipales, departamentales y nacionales, además de la Cena Navideña, que organizan cada año a favor de esta clase de obras.

El Centro se encuentra construido en su totalidad en un 40% en obra negra. El pasado 13 de mayo del presente año, se dió al servicio el primer consultorio médico. El esfuerzo hecho por la comunidad, en la construcción del Centro Asistencial, se ha visto recompensado por el adelanto en que se encuentra la obra, a pesar de los insuficientes recursos de que disponen, ya que si no hubiera sido por la colaboración y participación de la comunidad, no sería posible ver convertido en realidad un día no muy lejano la terminación de éste Centro.

Al proyecto inicialmente se han vinculado la Universidad de Cartagena, con el estudio del suelo; Eternit Atlántico en el diseño de cubierta.



6.3. FUNCIONES DEL TRABAJADOR SOCIAL DENTRO DEL PROYECTO DEL CENTRO ASISTENCIAL.

El proyecto contempla el aspecto de Promoción Social de la comunidad El Pozón, o sea el papel del Trabajador Social, dentro del proyecto que se concibe como un proceso educativo y de participación comunitaria en aspectos básicos de intervención como son: la salud, educación y vivienda. Se desarrollan programas tendientes a motivar a algunos sectores de la comunidad con miras a una mayor participación, no sólo comunitaria sino de otros sectores de interés social.

El aspecto materno-infantil es considerado por los padres de familias encuestados como el principal servicio que debe prestar el Centro Asistencial, lo que nos permite afirmar, que existe motivación en las madres de la comunidad para iniciar un trabajo de promoción en aspecto de salud, elemento éste significativo en la vida de los individuos.

El Trabajador Social entraría a promocionar todos los proyectos que desarrollará El Centro Asisten-

cial Don Bosco, ya que operará a través de un equipo interdisciplinario que atenderá las necesidades detectadas por el Trabajador Social, de donde el rol a desempeñar va a ser el de investigador permanente y/o cuestionador de la realidad.

Se hace necesario resaltar la importancia de la labor del Trabajador Social en este tipo de proyectos, ya que juega un papel básico en el desarrollo de las comunidades como agente de cambio, mediante la capacitación de individuos y en la agrupación de los mismos; para que éstos actúen como agentes multiplicadores constituyendo los motores para el cambio. Por lo tanto la labor del Trabajador Social estará encaminada hacia la motivación de nuevas actitudes que despierten el deseo de progreso mediante el propio esfuerzo y trabajo, elevando con ello el nivel de aspiraciones de la población marginada, por la tensión entre la situación actual y la situación deseada, creando un sentido de viabilidad respecto al estado a alcanzar, modificando así aquellas actitudes que actúan como frenos en el desarrollo social u obstaculizan el desarrollo.

Basicamente son estas a grandes rasgos algunas de las funciones que desempeñaría el Trabajador Social, dentro del proyecto del Centro Asistencial; nuestra intervención se desarrolló dentro del rol del investigador social con el fin de detectar las necesidades más urgentes de la comunidad y así tener los elementos de juicio con que intervenir en la problemática, además de justificar la creación del Centro en ese sector, al cual le urge soluciones de todo tipo.



CONCLUSIONES Y RECOMENDACIONES

El aspecto Socio-Económico del barrio El Pozón de la ciudad de Cartagena, es bajo enmarcado dentro de las características de los barrios marginados, de donde más de la mitad de la población devengan salarios mínimos, desempeñando trabajos independiente, a lo que se le ha denominado "empleo disfrazado", a este factor se le suma la baja ó casi nula escolaridad que incide drásticamente en la calidad del empleo y por consiguiente del salario.

El aspecto cultural es pobre, coexistiendo con modos de vida y características propias que les permiten subsistir a pesar de sus dificultades.

Las condiciones demográficas ubican al Pozón dentro de los barrios con grupos poblacional más joven, el índice de vejez casi nulo, es esta otra de las características de las zonas marginales, ya que por lo general son aquellas nuevas generaciones que al conformar un hogar no tienen con

que comprar una vivienda y es entonces cuando se ven abocados a invadir terreno baldios, en donde construyen sus casas con lo que tengan a la mano, debido a la incapacidad de poder poseer una vivienda acorde con la dignidad humana, por los altos costos de la misma.

El Centro Asistencial Don Bosco, es una respuesta del barrio El Pozón a sus propias necesidades, ya que fue el propio barrio, de donde salió la iniciativa de poseer un Centro de Salud; es por ello que el barrio no estimó esfuerzo cuando le dió la oportunidad de convertir en realidad el proyecto.

Además la motivación y participación de la comunidad, han sido constante y satisfactoria, hasta el punto de vista de poder construir la obra en un 40%.

El Centro Asistencial no es una obra más, es el simbolo concreto del esfuerzo de una comunidad, que comprendió la necesidad de solucionar sus propios problemas, mediante la cooperación y unificación de esfuerzos, convirtiéndose en un ejemplo digno de ser imitado por otras comunidades.

Las Autoridades competentes deben propender por la legalización de terrenos invadidos para su normalización.

Se hace necesario la creación de nuevas Escuelas para fomentar la educación de la población escolar.

Se deben agilizar los trámites para la instalación de los servicios públicos, esenciales para el desarrollo de la comunidad.

Deben promoverse actividades recreativas, con el fin de ayudar a la formación de jóvenes en equipos y fomentar las competencias inter-barrrios para elevar el nivel de salud física y mental de este sector.

El proyecto del Centro Asistencial Don Bosco, operará a través de un Equipo Interdisciplinario, de donde el Trabajador Social desempeñará el rol de investigador y/o cuestionador de la realidad: con el fin de detectar las necesidades sentidas por la comunidad y así crear las políticas de intervención social.

El Trabajador Social actuará como agente de cambio permanente desarrollando y motivando nuevas actitudes que actúen como agentes impulsores del cambio elevando con

ello el nivel de aspiraciones de la población.

El potencial humano con que dispone el barrio, hacen de ésta una de las comunidades más ricas en recursos, de allí la importancia de la intervención del profesional en Trabajo Social en este tipo de trabajo, para aprovechar al máximo los recursos existentes, actuando como agentes catalizadores haciendo viables en la adecuada utilización de sus recursos como medio para su propio desarrollo y el de la comunidad.

Dentro de las funciones del Trabajador Social en el proyecto del Centro Asistencial, tenemos las siguientes:

- Desarrollar proyectos tendientes a motivar a la comunidad para así lograr una mayor participación.
- Promocionar todos los proyectos que desarrolle el Centro Asistencial.
- Trabajar con un equipo interdisciplinario en base a las necesidades detectadas en la comunidad.
- Capacitar a los individuos para que actúen como agentes multiplicadores constituyendo los motores que desencadenen el cambio.
- Crear en la comunidad un sentido de viabilidad respecto al nuevo estado a alcanzar, modificando aquellas

actitudes que actuen como frenos en el desarrollo social.

Teniendo en cuenta que el aspecto materno-infantil es considerado por los padres de familia de la comunidad como el principal servicio que debe prestar el Centro Asistencial, el Trabajador Social deberá programar actividades en base a este servicio, como es la educación masiva en aspectos relacionados con el bienestar del niño y la familia en general, además complementar con campañas de saneamiento ambiental y así contribuir a la conservación de la salud, elemento esencial en la vida de las comunidades.



BIBLIOGRAFIA

ACUÑA GOMEZ, ANTONIO.Y OTROS. Estudio de Casos de Areas Marginales Urbanas. Desarrollo Comunitario y Mejoramiento de Servicios Sociales en la Zona Sur-Oriental de Cartagena-Col.

AGUALIMPIA M., CARLOS Y OTROS Estudio de los Recursos Humanos para la Educación y Salud Médica en Colombia . Minsalud Pública. Asociación de Facultades de Medicina. Hechos demográficos. Bogotá D.E. 1968.

ANDER EGG, EZEQUIEL Metodología y practica del Desarrollo de la Comunidad. Buenos Aires, Editorial Humanitas, 1980

ANZOLA GOMEZ, GABRIEL. La Educación en el Desarrollo Económico y Social. Colombia. 1970.

CANO R, MARGARITA Y OTROS. Rehabilitación de la Zona Sur-Oriental de Cartagena. Una erradicación Gradual. Universidad de Cartagena, Facultad de Trabajo Social. Cartagena 1979.

CARDONA, RAMIRO. Distribución Espacial de la Población America Iátina

CASTRO AVILA, ROBINSON Y OTROS. Nivel de Vida del barrio Albornoz. Universidad de Cartagena. Facultad de Economía. Cartagena. 1970.

Conferencia de Trabajo Social Especializado. La Familia Universidad de Cartagena. Facultad de Trabajo Social.VIII semestre. 1982



DANE

1.22% Aumentó el costo de vida en julio. Bogotá, 1984.

DORTA, HENRRIQUE MARCO.

Cartagena de Indias. Puerto y Plaza Fuerte. Madrid, 1960.

ESTADISTICA SERIE DE COMPENDIOS SHAUM. Cap.9

FERNANDEZ R., MARIA CRIS-
TINA.

Situación de la Salud en Colom-
bia. Intervención del Trabaja-
dor Social en el Sistema Nacio-
nal de Salud. IV Congreso Nacio-
nal de Trabajo Social. Medellín
1981.

GUZMAN J., WILSON. JULIO
SABALZA

Estudio Socio-Económico de la
Invasión El Pozón. Universidad
de Cartagena, Facultad de Econo-
mía. 1982.

LIBERET, JOSE L.

El Drama del Siglo. Buenos
Aires. Editorial Nueva Civili-
zación, 1960.

MARTINEZ DURAN, BERTHA.

Atención Primaria con Participación de la Comunidad. Servicio Seccional de Salud de Antioquia. Medellín, 1981,

OSORIO RICO, ALFONSO.

Tugurios en Cartagena. Colección Nueva Idea No.7. Cartagena, Tipografía Prins, 1973.

Planeación y Desarrollo. Volumen 4, 1972.

RICO CALVANO, FLORENTINO

Diagnóstico y Perspectiva de la Economía Nacional 1983-1984. Universidad de Cartagena. Facultad de Economía. Voletín #10.

ROBEROSA, M.C.

Migraciones y Urbanización. Buenos Aires. Escuela de Salud Pública. 1971.

SOMEZ, ABRAHAM

Salud Medicina y Desarrollo Económico y Social. Argentina, 1974

TRIANA Y ANTORVERZA, HUMBERTO.

Cultura del Tugurio en Cartagena. Cartagena. Italgraf, 1974.

URRUTIA, MIGUEL.

Métodos para medir los diferentes Tipos de Sub-empleo y Desempleo en Colombia. 1968. Bogotá.

VALLEJO MEJIA, CENER.

La Situación Social en Colombia
Colección Monografía y Documentos No.6. Bogotá, 1974.

A N E X O S



ENCUESTA SOCIO-ECONOMICA Y CULTURAL DE LOS HABITANTES
DEL BARRIO EL FOZON DE CARTAGENA

Fecha: _____ Formulario No. _____

Nombre y Apellidos del Jefe del Hogar _____

DATOS SOBRE LA VIVIENDA

Dirección _____

1. Familias que habitan en la casa actualmente No. _____

2. Número de personas que habitan la casa actualmente No. _____

3. Personas que componen cada familia No. _____

4. Cuántas personas habitaban la casa hace tres meses? No. _____

5. Dónde viven actualmente? _____

5.1. En el mismo barrio _____ 5.2. En otro barrio _____

5.3. Fuera de la ciudad _____

SERVICIOS DE LA VIVIENDA

6. Esta casa tiene servicios de:

6.1. Energía eléctrica _____ 6.2. Acueducto _____

7. Clases de servicios sanitarios de la vivienda:

7.1. Servicio sanitario conectado a pozo séptico _____

7.2. Letrina _____ 7.3. No tiene servicio _____

8. Cuántos cuartos posee la casa? (sin incluir baño ni cocina) No. _____

DATOS SOBRE LA POBLACION

	1a.persona	2a.persona	3a.persona
16. Jefe del hogar			
17. Parentesco con el jefe del hogar.			
17.1. Esposa			
17.2. Hijo (a)			
17.3. Padres			
17.4. Suegros			
17.5. Nietos			
17.6. Otros parientes.			
18. Sexo	M F	M F	M F
19. Lugar y fecha de nacimiento			
20. Años Cumplidos			
21. Estado civil			
22. Tiempo de vivir en el barrio			
22.1. Siempre			
22.2. Más de un año Cuántos?			
22.3. Menos de un año Cuántos?			
23. Dónde vivía anteriormente			
23.1. Municipio			
23.2. Barrio			



DATOS SOBRE LA POBLACION

	4a. Persona	5a. Persona	6a. Persona	7a. Persona
16.				
17.				
17.1.				
17.2.				
17.3.				
17.4.				
17.5.				
17.6.				
18.	M F	M F	M F	M F
19.				
20.				
21.				
22.				
22.1.				
22.2.				
22.3.				
23.				
23.1.				
23.2.				

	1a. Persona		2a. persona		3a. persona	
24. Sabe leer y escribir?	Si	No	Si	No	Si	No
25. Asiste actualmente algún Centro de enseñanza						
26. Si contesta no, a la pregunta anterior preguntar porqué?						
27. Nivel educativo más alto al cual ha llegado						
27.1. Ninguno						
27.2. Primaria incompleta						
27.3. Primaria Completa						
27.4. Secundaria incompleta						
27.5. Secundaria completa						
27.6. Técnico						
27.7 Normalista						
27.8. Superior						
28. Ultimo año que aprobó?						

CARACTERISTICAS ECONOMICAS

	1a.persona	2a.persona	3a.persona
29. A qué se dedicó la semana anterior?			
29.1.Trabajó			
29.2.No trabajó, pero tiene trabajo			
29.3.Buscó trabajo, pero trabajó anteriormente			
29.4.Buscó trabajo por primera vez.			
29.5.Vivió de su renta			
29.6.Estudió			
29.7.Jubilación o pensión			
29.8.Quehaceres del hogar			
29.9.Sin actividad			
30. Causas del desempleo			
31. Ocupación, oficio o trabajo desempeñado.			
32. Qué posición o categoría tiene en su ocupación			
32.1.Obrero ó jornalero			
32.2.Empleado			



146

Continuación

	1a.persona	2a.persona	3a.persona
32.3.Patrón			
32.4.T.Independiente			
32.5.T.familiar sin remuneración			
32.6.Otros			
33. Cuántos días a la semana trabaja usted?			
34. Cuántas horas al día?			
35.Cuál es su ingreso mensual?			
Hasta \$3.000.00 pesos			
de \$3.000 a \$5.000			
de \$5.001 a \$7.000			
de \$7.001 a \$9.000			
de \$9.001 a \$11.000			
de \$11.001 a \$13.000			
de \$13.001 a \$15.000			
de \$15.001 a \$20.000			
de \$20.001 a \$25.000			
de \$25.001 a \$30.000			
de \$30.001 a \$40.000			
de \$40.001 a \$50.000			
Sin información			

	1a.persona	2a.persona	3a.persona
36. Procedencia del ingreso			
36.1.Salario.			
36.2.Renta.			
36.3.T.Independiente.			
36.4.Intereses.			
36.5.Jubilación.			
36.6.Pensión.			
36.7.Otros.			
37. Cómo distribuye sus ingresos?			
37.1.Consumo.			
37.2.Ahorro.			
38. El dinero que gana lo emplea en.			
38.1.Alimentación.			
38.2.Vivienda.			
38.3.Salud.			
38.4.Educación.			
38.5.Otros.			
39. Realiza compra de alimentos durante			
39.1.El día			
39.2.La semana			
39.3.La quincena			



DATOS SOBRE FECUNDIDAD, MORTALIDAD Y MORBILIDAD

	1a.persona	2a.persona	3a.persona
40. (para mujeres de 15 a 40 años de edad) En qué fecha tuvo su último hijo nacido vivo?			

41. Ha fallecido aquí alguna persona recientemente?
 Si _____ No _____ Cuántas? _____ Cuando? _____

42. Se ha sentido enfermo ultimamente algún miembro de la familia?
 Si _____ No _____ Cuántas _____

43. Qué tenía? _____

44. Utilizó los servicios de:
 44.1.Médicos _____ 44.2.Remedios caseros _____ 44.3.Fue hospitalizado _____ 44.4.Otro _____

45. Hace cuánto tiempo visitó por última vez a el Odontólogo?
 45.1.Hace una semana _____ 45.2.Quince días _____ 45.3.Un mes _____
 45.4.Seis meses _____ 45.5.Más de seis meses _____

46. Han sufrido accidentes ultimamente? Si _____ No _____

47. De qué clase?
 47.1.De trabajo _____ 47.2.Automovilístico _____ 47.3.Otro _____

48. Sufrió:

48. Continuación

48.1.Lesiones graves_____ 48.2.Lesiones leves_____

48.3.Fue hospitalizado_____ 48.4.Ccontusiones_____

49. Qué opinión merecen estos servicios?

49.1.Buenos____ 49.2.Regulares_____ 49.3.Malos_____

50. Hace uso frecuente del alcohol? Si_____ No_____

51. Se divierte a menudo? Si_____ No_____ Cómo_____
cada cuánto tiempo?_____

52. Cómo resuelve sus problemas familiares?

52.1.Dialogando_____ 52.2.Discutiendo_____ 52.3.Otro_____
Cuál?_____

53. Qué procedimiento emplea usted para corregir a sus hijos?

53.1.Recompensa_____ 53.2.Castigo_____ 53.3.Concejos_____

54. Considera importante?

54.1.La unión familiar y su conservación_____

54.2.La Policia_____ 54.3.La Iglesia_____

55. Cree en el destino? Si_____ No_____

ASPECTOS SOCIO-CULTURALES

56. Pertenece a alguna Asociación Cívica o social del barrio o la ciudad? Si_____ No_____ Cuáles?_____

57. Conoce algún programa social del Gobierno?

Si_____ No_____ Cuáles?_____



58..Conoce usted alguna Asociación que trabaje por el bien de la comunidad?

58.1.Acción Comunal_____58.2.Comités Cívicos_____

58.3.Brigadas Cívicas_____58.4.Otros_____

Si contesta si a la pregunta anterior:

59. Asiste a reuniones? Si_____No_____ Porqué_____

60. Desearia que la situación suya y de la comunidad cambiara? Si_____ No_____

61. Estaria dispuesto a trabajar para que esto suceda?. Si_____ No_____

62. Cree que el gobierno debe resolver todas las necesidades de la comunidad. Si_____No_____

63. Conoce usted el proyecto del Centro Asistencial Don Bosco? Si_____No_____

64. Cómo se enteró del proyecto?. a través de:

64.1 Radio_____64.2Prensa_____64.3.Amigos_____64.4.Vecinos_____

64.5.Instituciones_____64.6.Acción Comunal 64.7.Otros_____

65. Conoce usted los medios por los cuales se va a construir el proyecto Si_____No_____ Por qué_____

65.1.Recursos de la comunidad_____65.2Recursos del gobbir-
no_____65.3.Otros_____

66. Considera importante su construcción? Si_____No_____

66.1.For qué._____

67. Que tipo de colaboración podria prestar al Centro Asis-
tencial.

67.1.Aporte en dinero_____67.2.Aporte en esfuerzo personal
_____67.3.Paga a otras personas_____67.4Otros_____

68. Conoce al Organismo patrocinador del proyecto? Si _____
No _____

69. Que tipo de colaboración considera que debe prestar el Centro?
69.1. Medicina General _____ 69.2. Materno Infantil _____
69.3. Odontología _____ 69.4. Bacteriología _____
69.5. T. Social _____ 69.6. Abogados _____ 69.7. Otros _____

70. Cúal considera usted que es la necesidad más urgente de la comunidad? _____

OBSERVACIONES _____

ASPECTO DEMOGRAFICO

ASPECTO EDUCATIVO

ASPECTO DE VIVIENDA

ASPECTO ECONOMICO

ASPECTO DE SALUD

ASPECTO SOCIO-CULTURAL

CONDICIONES
 SOCIO-ECONOMICAS
 Y CULTURALES DE
 LA COMUNIDAD
 EL POZON



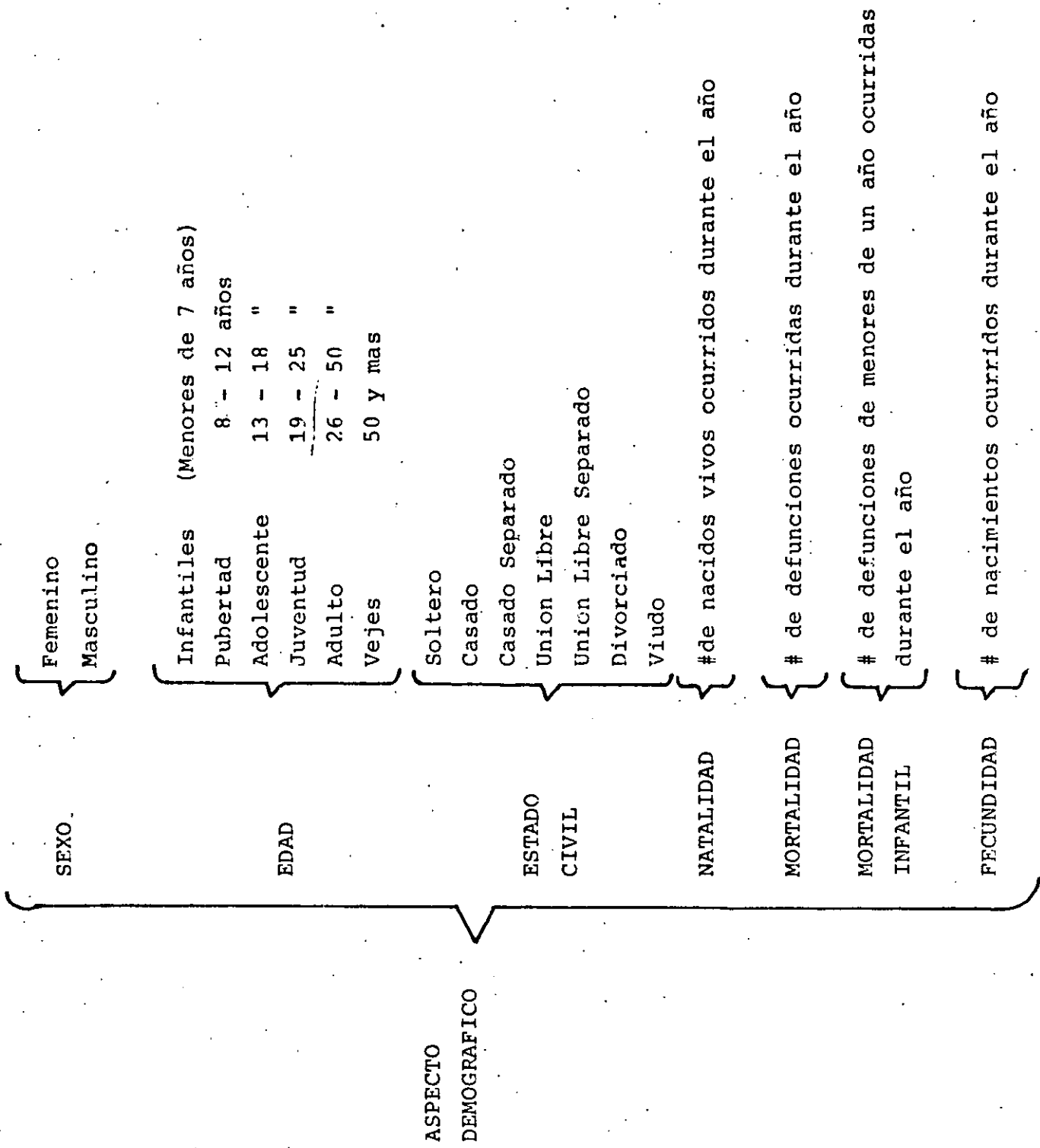

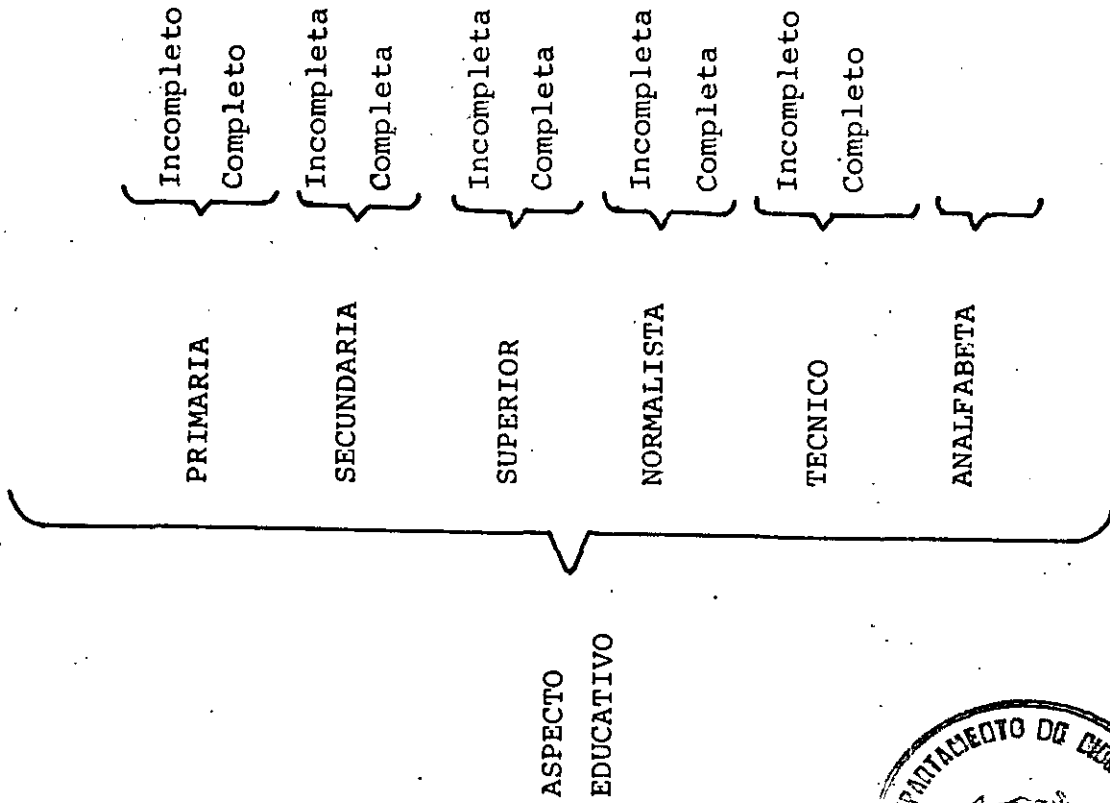

755

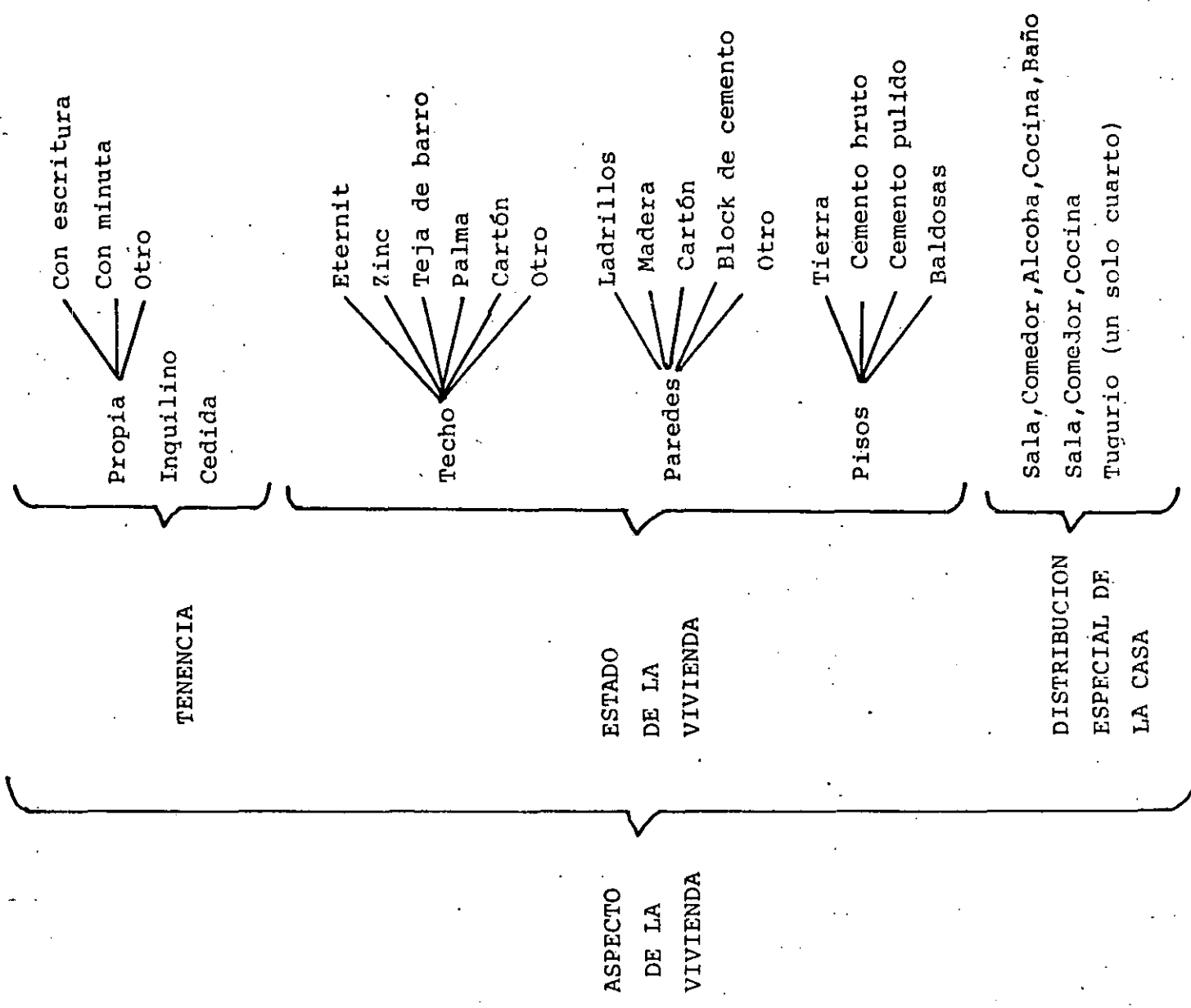

TENENCIA

ESTADO DE LA VIVIENDA

DISTRIBUCION ESPECIAL DE LA CASA

ASPECTO DE LA VIVIENDA

Propia
Inquilino
Cedida

Techo

Paredes

Pisos

Sala, Comedor, Alcobá, Cocina, Baño
Sala, Comedor, Cocina
Tugurio (un solo cuarto)

Con escritura

Con minuta

Otro

Eternit

Zinc

Teja de barro

Palma

Cartón

Otro

Ladrillos

Madera

Cartón

Block de cemento

Otro

Tierra

Cemento bruto

Cemento pulido

Baldosas

TIPO DE VIVIENDA

- Independiente
- Inquilinato
- En Construcción
- De Desecho

SERVICIOS SANITARIOS

- Letrina
- pozo séptico
- No tiene Servicio

NUMERO DE FAMILIA POR VIVIENDA

NUMERO DE PERSONAS POR VIVIENDA

CONTINUACION ASPECTO DE LA VIVIENDA



157

P. E. A

Personas Ocupadas

Personas Desocupadas

Personas al cuidado del Hogar (Amas de casa y otros)

P. E. I

Personas que reciben Ingresos (Pensiones, Jubilaciones, Rentas)

Estudiantes

Empleado

Jubilado

Oficio doméstico

Trabajos independientes

Otros

TENENCIAS
OCUPACIONALES

Público

Privado

SECTORES DE
TRABAJO

INGRESO
FAMILIAR

{ La suma de ingresos de las personas que colaboran con los gastos de la familia

ASPECTO
ECONOMICO

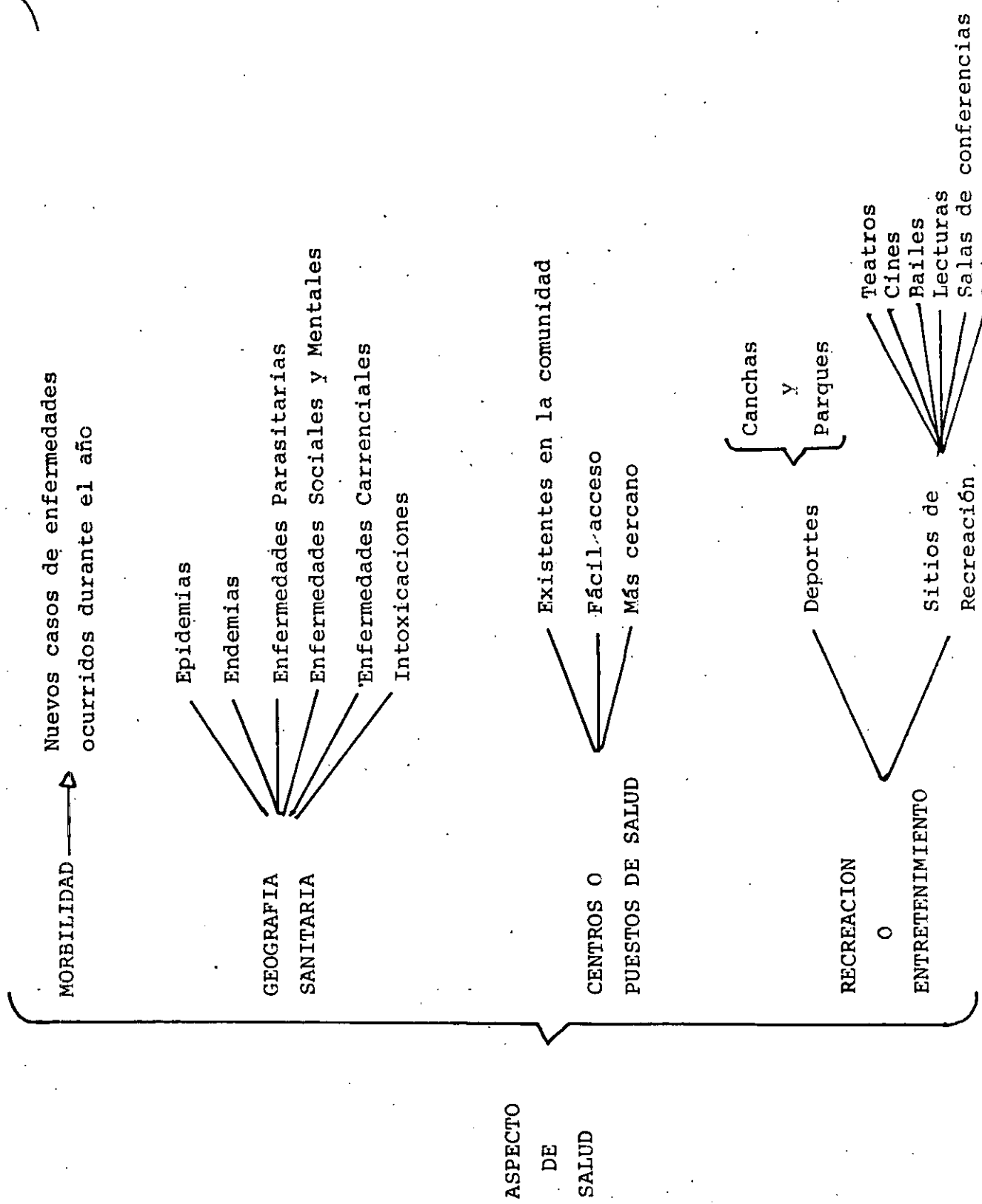

MORBILIDAD →
Nuevos casos de enfermedades
ocurridos durante el año

GEOGRAFIA
SANITARIA

- Epidemias
- Endemias
- Enfermedades Parasitarias
- Enfermedades Sociales y Mentales
- Enfermedades Carrenciales Intoxicaciones

CENTROS O
PUESTOS DE SALUD

- Existentes en la comunidad
- Fácil acceso
- Más cercano

RECREACION
O
ENTRETENIMIENTO

- Deportes
 - Canchas
 - Parques
- Sitios de Recreación
 - Teatros
 - Cines
 - Bailes
 - Lecturas
 - Salas de conferencias Ocio

ASPECTO

DE

SALUD

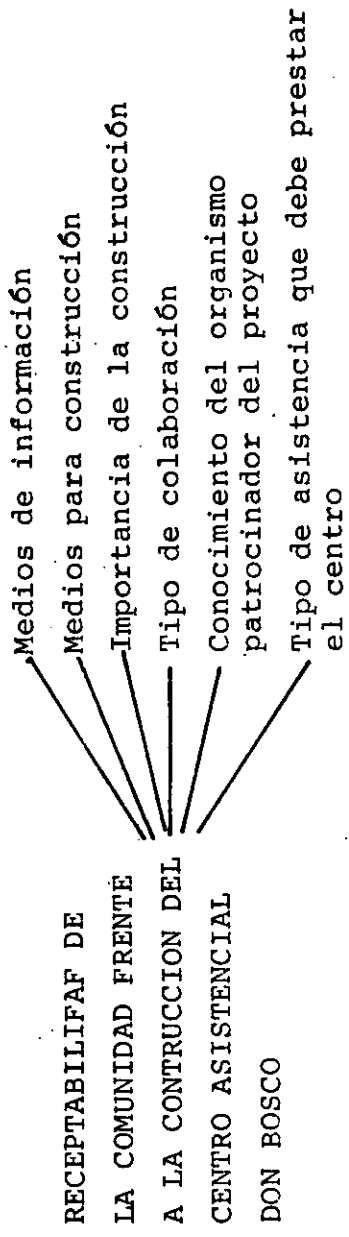
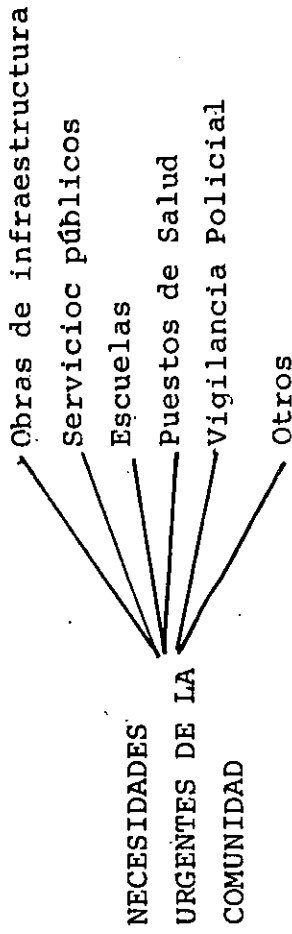
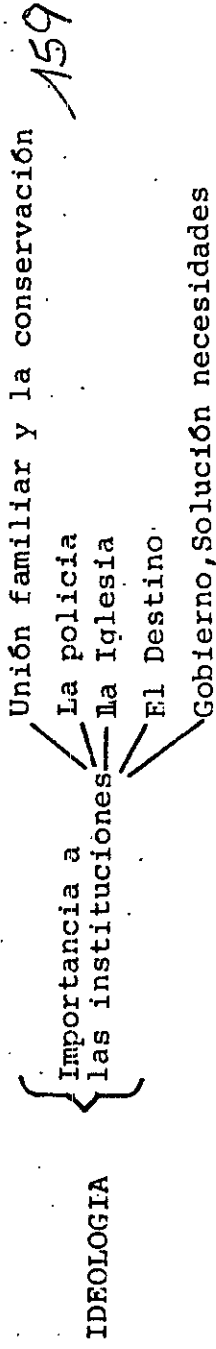

CONTINUACION ASPECTOS SOCIALES



FORMAS DE ORGANIZACION
Y ASOCIACIONES DE LOS
MIEMBROS DE LA COMUNIDAD

ASOCIACION
CIVICA

Sindicatos
Cooperativas
Accion Comunal
Brigadas Civicas
Grupos de Deportes
Grupos Filantropicos

160

ASPECTOS SOCIALES
CULTURALES Y LA
MOTIVACION DE LA
COMUNIDAD DEL POZON

FORMAS DE
PARTICIPACION
DE LOS MIEMBROS
EN LA VIDA
FAMILIAR Y SOCIAL

SOCIAL

Asistencia a Reuniones

FAMILIAR

de hijos por familia

EXTRUCTURA
FAMILIAR

Nuclear
Extensa
Conyugal

TIPO DE
FAMILIA

CONFRONTACION
DE LOS PROBLEMAS
FAMILIARES

Dialogando
Discutiendo
Otros

EDUCACION
DE LOS
HIJOS

MEDIOS
PARA
CORREGIRLOS

Recompensa
Castigos
Concejo

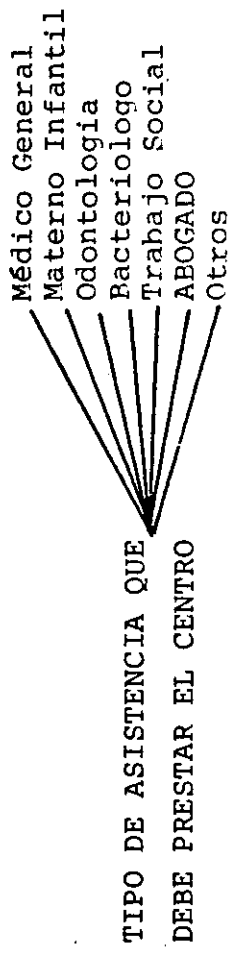
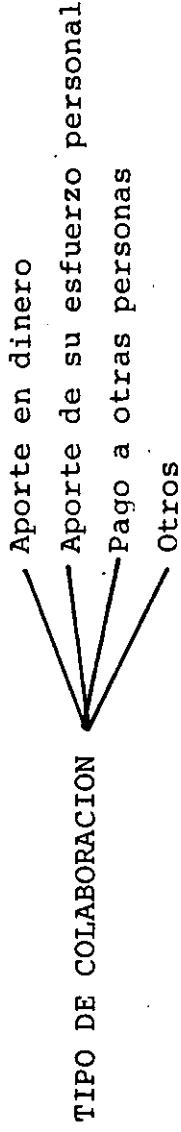
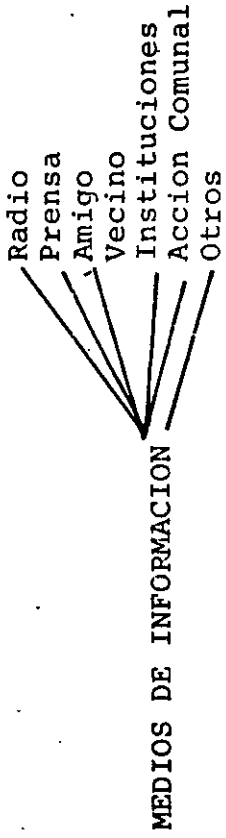

162



CENTRO ASISTENCIAL DON BOSCO

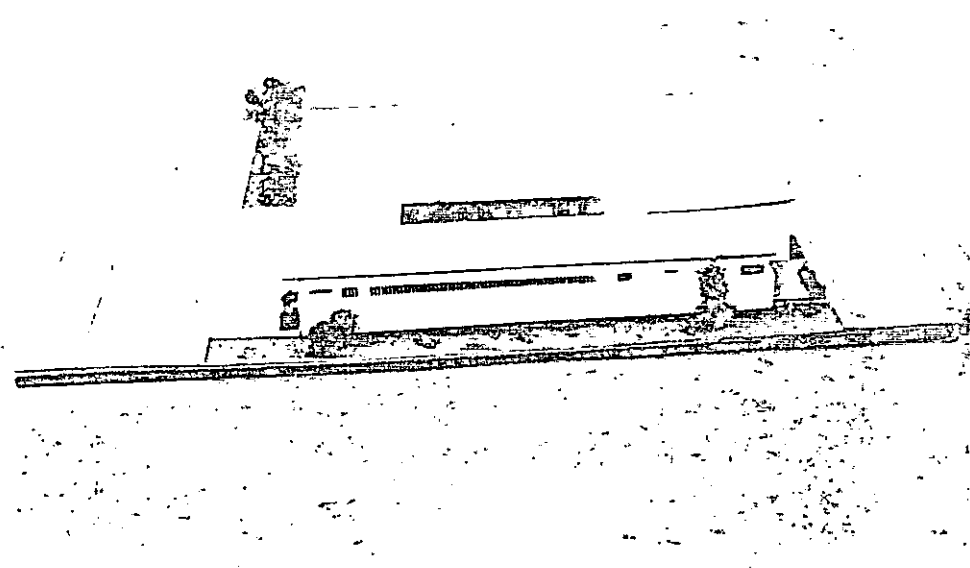

MAQUETA DEL PROYECTO DEL CENTRO ASISTENCIAL DON BOSCO
AÑO 1.980



CEREMONIA DE POSESION DE LA PRIMERA PIEDRA EN EL BARRIO
EL POZON. AÑO 1.981

ESTADO ACTUAL DEL PROYECTO DEL CENTRO ASISTENCIAL
DON BOSCO



PROYECTO EN SU CONSTRUCCION INICIAL EN EL AÑO 1.982

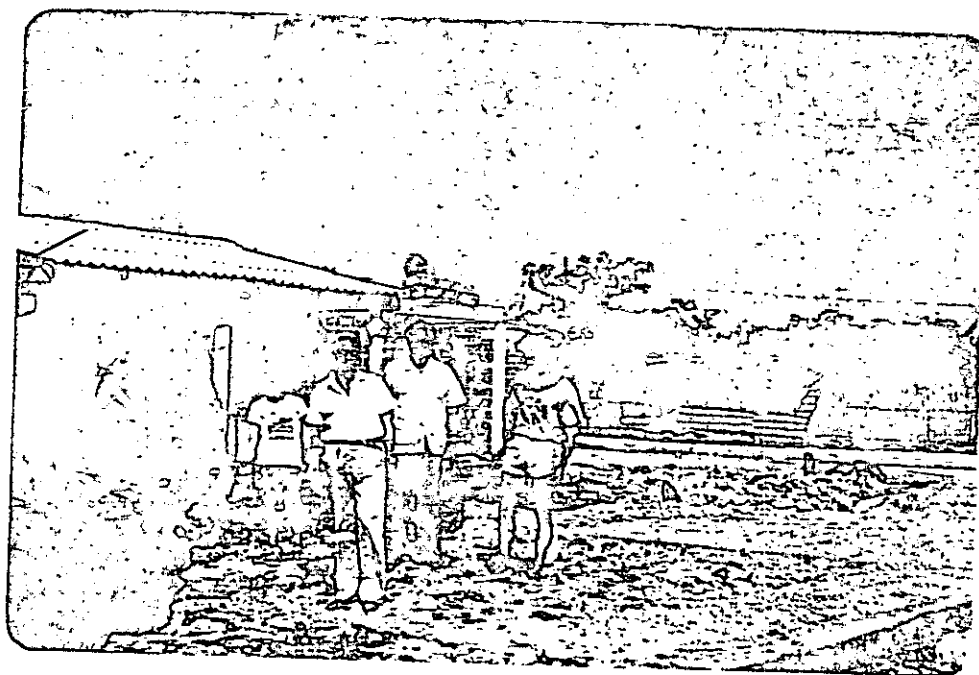

PROYECTO EN CONSTRUCCION EN EL AÑO 1.983

ESTADO ACTUAL DE LA OBRA DEL CENTRO ASISTENCIAL
DON BOSCO 13 DE MAYO DE 1.984

